朝鮮日報 朝刊
本紙朝夕刊十二面

社說

卒業生諸君에게
創造的意識을가지라

一

苦待하든 大學, 專門, 中等의 卒業式날은 왓다. 諸君이 多年間 螢雪의 功을 차아 切磋琢磨하야온 學問, 技術을 實用에 옴길날은 왓다. 諸君은 오래동안 父兄의 愛護下에 先輩의 指導下에 國家社會의 恩澤下에 身體上 精神上 實로 健實한 發達을 이루어왓다. 知識은 더욱 聰明하여지고 感情은 더욱 醇化하여지고 意志는 더욱 鞏固하여젓다. 思想方面에 잇서서는 보다큰 人生觀, 보다큰 宇宙觀을 가지게되고 人格은 만히 充實되고 만히 成熟되엿다. 敎育은 『變化』라고도 하거니와 事實上 諸君은 心, 身兩方面에잇서서 多大한 變化를 經驗하엿다. 그結果 諸君은 社會의 一隅를 占有하고 事業의 一部를 擔當할만한 力量과 手腕을 具備하게되엿다. 그力量과 그手腕을 發揮할 時機는 왓다. 只今까지 諸君은 保守的이요 受動的이어요 模倣的이엿다. 그러나今後는 進取的, 能動的, 創造的氣象으로 文化를 向上시키고 發展시키는데 努力하지 안흐면안된다. 그러케 努力할 義務가 잇다.

二

卒業式은 英語로 『커멘스문트』라한다. 『始作』이라는 意味이다. 卽 學窓에서 實社會로 드러가는 第一步를 開始하는것을 記念하고 祝賀하는 式이라고 볼수잇다. 벌써 諸君은 그第一步를 開始하엿다. 勿論 諸君의 前途는 반드시 順坦하리라 豫測할수는업다. 或은 가다가 泰山과 峻嶺이 잇슬는지도 모른다. 或은 가다가 無限한 困難과 非常한 逆境에 直面할는지도 모른다. 그러나 諸君은 미리부터 覺悟한바가 아니냐. 어리부터 決心한바가 아니냐. 이를 爲하야 百折不屈의 勇氣를 培養하엿고 이를 爲하야 堅忍持久의 忍耐力을 鍛鍊한바가 아니냐. 그러므로 오직 膽大하게 忠實하게 愉快하게 前進할것뿐이다. 諸君中에는 所謂就職問題때문에 煩悶苦惱를 거듭하는者가 잇슬지도 모르나 諸君은 時勢를 怨望하고 環境을 恨嘆하기前에 몬저 自己의 不敏을 責하고 몬저 自己의 無準備를 反省할必要가 잇다. 就職은 僥倖으로되는 境遇가 잇다고 하드라도 그러케 된 就職은 오래 支持할수가 업는것이다. 結局은 實力問題다. 眞正으로 實力이 잇다고하면 한가지 事業을 擔當할만한 準備가 잇다고하면 所謂 就職을 問題삼을것이 업다. 더욱 이때문에 失望하고 悲觀할 必要는 업는것이다. 何必旣成團體에 職을 求할것이 아니다. 諸君 스스로가 職業을 創造할 決心을 가저야 할것이다.

三

現代는 科學者를 要求한다. 吾人의 生活樣式가운데는 아직도 原始的, 迷信的, 非合理的인것이 만타. 이를 科學的基礎우에 確立할者는 創造的 頭腦를 가진 諸君이다. 實業界에서도 일꾼을 부른다. 私利私慾밧게 모르는 拜金主義者가 아니라 眞正으로 社會의 福利를 爲하는 獻身的 努力家를 기다린다. 이方面에 잇서서도 諸君이 創造할 事業은 얼마든지 만타. 歡

(...) 育界에서도 열갓을 부른다. 愛[illegible] 生活問題을 가진 敎育者를 기다린다. 이方面에 잇서서도 諸君이 創造할 事業은 얼마든지 만타. 宗敎界에서도 일꾼을 부른다. 人生의 萬苦를 求하고 心靈에 慰安을 주는 길을 指示하는 「메시아」를 기다린다. 이方面에 잇서서도 諸君이 創造할 事業은 얼마든지 만타. 農村, 漁村, 山村은 諸君의 來援을 기다린다. 貧窮한 農村을 救하야 生活을 安定케하고 文化를 向上케 할 指導者를 기다린다. 이方面에 잇서서도 諸君이 創造할 事業은 얼마든지 만타.

(...) 諸君의 前途는 洋洋하다. 諸君의 前途는 光明하다. 諸君의 創造力을 다하면 成就하지못할것이 업다.

同蒲線南端蒲州占領코 對岸潼關死命을制禦
隴海線도爾今엔斷脈

【同蒲線聞喜七日發同盟】金岡快速部隊에 依하야 占領된 同蒲線最南端의 要地蒲州는 黃河對岸隴海線潼關까지 約五里의 近距離에잇서 我軍이 이重要地點을 占據하고 隴海線을 中斷하는 威力을 發揮하게된것은 隴海線을 通하야 行하고잇는 蘇聯의 共產勢力의 支那心臟部에의 武器供給線을 遮斷하는것으로서 모든 意味로보아 重大意義를 가진것이다 또蒲州는 堯舜時代發達한支那文化由來의 要地로서 戰略的으로나 歷史的으로나 重要한 蒲州를 占領하고 潼關의 死命을 制하게된 金岡快速部隊의 功績은 絕讚할價値가잇다

對支武器供給에 適當한方法을取할수업는가
衆議院豫算總會(再開)

【東京電話同盟】七日衆議院豫算總會는 午後二時五分再開

添田敬一郎氏(民政) 支那民衆을 救濟키爲하야 北支新政權과連絡을取하야 國家的機關을 設置할必要가잇다고 생각하는데 如何

杉山陸相 支那民衆을 戰禍災害等으로부터 救濟함에關하야 軍으로서 될수잇는대로 方法을 講究하고잇스나 政府로서 더욱新政府救濟管理局을 援助하야 今後萬全의努力을 하련다

松田竹千代氏(民政) 支那民衆을 救濟키爲하야 軍이實行하고잇는것을 中外에對하야 詳細히 報告할必要가잇다고생각하는데 如何

杉山陸相 全然同感이다

松田喜三郎氏(民政) 靑年學校義務制內容如何

內崎文部政務次官 十三年度에는 敎師의 養成準備等을 하고 十四年度부터 普通科一年又는 二年의義務制를 實施할생각으로 卽時普通科二年, 本科五年을 實施할수는업스나 數年中에는 이를完成할터이다

松田氏 銃後對策으로서 地方財政補給金五千萬圓增額의 必要를逆하고 陸相의答辯을求하야

陸相 銃後施設이必要한것은 痛感하고 잇스므로 財政當局과 相議하야 될수잇는데로 希望에 副하도록하련다

松田氏傷痍軍人保護에 對하야質問하야 陸相의 答辯이 잇섯고

中村梅吉氏(民政) 支那의 法幣에 對하야 徹底的態度를 取할생각은 업는냐

廣田外相 我方으로서는 支那가 萬一反省한다면 適當한 方法을 强硬히생각이다 如何한 方法을 取할지는 今日明言할수 업다

中村氏 支那에 對하야 武器를 供給하는 諸外國에 對하야무 適當한 方法을 取할생각은 업는냐

外相 支那에 對한 武器供給은 헛되히 支那로하야금 我方에 對하야 長期抗戰을 시키는所以이오 그結果는 支那로하야금 더욱 窮地에 陷入케하는 것임으로 이意味에서 諸外國에 잇서서도 我方의 希望과 相俟하야 武器輸出을 禁止하고 又는 取締를 嚴重히 하고잇는國家도잇다 그러나 通商自由의 立場으로부터 日本에 對하여서도 武器를 供給하고잇는 以上 支那에 對하여서만 供給을 禁止할수는업다는 態度를 取하고잇는 國家도잇고 支那의今日의 政治組織으로서는 到底히 今後武器輸入을 圖할 實力이 업다는것을 認識시키기 爲하야 新政權에 對하야 一日이라도 速히 그消滅을 圖하지안흐면 아니된다 如斯한 意味에서 我國으로서는 如何한 國家에 對하여서도 武器를 供給하지말라고 交涉을行하고잇다

中村氏 國家總動員法案第二條第

勇士들로부터 짜인 總攻擊을 밧는 皇軍慰問女優

上海테로團橫行

【上海七日發同盟】工部局의 警戒를 것조으로 暗殺에 脅迫에 抗日테로團은 親日派支那側要人을 脅威시키고 잇는데 又復七日午後二時頃 佛租界 第一繁華한 아르베三路 八〇號의自邸로부터 元國民革命軍 第二十六軍長及 南京衛戍司令 浙江省主席等을 歷任한 周鳳岐氏가 門前에 기다리게한 自家用車에타려하엿슬때 엽길로로 부터 三人의 支那服暴漢이 뛰여 나와 周氏를 向하야 六發의 피스톨을 亂射, 周氏의 右胸部其他 數個處에命中 鮮血에 물드러 車中에 꺼꾸러지는것을보자 暴漢은 現場을遁走하야 逃亡하고마럿다 同氏는곳聖마리病院에 收容되여 治療를바덧스나 조금잇다絕命하엿다 同氏는 親日系要人으로 抗日테로團의 計畫的行動이라보인다

波瀾을反復하든 電力修正案通過
衆議院本會議(七日)

【東京電話同盟】電力案上程의衆議院本會議는 七日午後四時三十二分開會

一、電力管理法案外三案(以上政府提出)을 一括上程하고 依委員長으로부터 委員會의 經過及 結果에 對하야 凡五十分에 亘하야 報告가 잇고 討議에 入하야 淺井義道氏(第一) 本案實施上國有國營發電의 擴充等 諸點에 對하야 기괴考慮하기 바란다고 希望하고 政民兩派는 本案의 主旨에 贊成하고 그成立을 希望한다면 何故로 改案에 가까운 大修正을 加하엿는지 奇怪하고 遺憾不堪이다

三好榮次郞氏(民政) 電力이國家的見地에서서 統制管理할 必要가잇는것은 現在 어떠國論이 決定된바이다 그리고 本法은 資本主義是正의 劃期的新方針을 보이므로 我等으로서도 贊成함에 躊躇치아니한다 그리고 그 目的을 貫徹함에 政府는 民間業者로부터 衷心으로 協力을 求하지안흐면아니된다 이 意味로써 微大의 修正을 加한다

三宅正一氏(社大) 本案에 對한 贊否를 決定함에는 먼저 國際政局에 注目하지안흐면 아니된다 米國의 太平洋岸에 잇서서의 國營의 大電源開發, 第二次 第三次의 蘇聯의 發電計畫은 무엇을 意味하는냐 我國은 天惠의 電力을 最後의 一滴까지 利用하지 안흐면 아니될때이다 本法을 速히 成立시켜야 할것이다 그런데 政民兩黨은 何故로 이重要法案을 骨拔하며 或은 解約하고 잇느냐 政民의 修正案은 明白히 資本家의 利益을 擁護하는것으로 國民의 利益을 守護하는것은 아니다 政府는 本修正案이 通過된다면 議會를 解散하든지 挂冠할 決意를가지고잇는가 議會가 如斯한 革新案을 默殺할 때에는 大流血의 慘事를 이르키게 될것이다 라는것을 豫想하는바이다 永井遞相은 이 立場에 잇서 그 決意를 表明하라

土倉宗明氏(政) 我等은 電力의 國有國營을 提唱하여 왓스나 原案을 檢討하매 不備不充分하고 特히 法文上에 明白치못한 點이 잇다 本來이라면 政府의 再提出을 要求할것이나 時局에 鑑하야 억지로 참고 修正을 하야 通過시키려고한것이다 政府로서도 嚴肅한 考慮를 求한다

政府로서 入하야 討論하기爲하야

永江一夫氏(社大) 只今第二讀會에서 可決한 修正案은 原案에 比하야 顯著히 後退이오 改惡이다 그러므로 否決되기를 希望한다

靑木精一氏(第一) 我等은 本法을 아껴 第二段의 策으로 本修正案에 贊成하는者이다

이것으로 採決에入하야 먼저 電力管理法案修正案에對하야 記名投票를 行한結果 修正을可라하는者 三三八, 修正을否라하는者 八一로 政民兩黨의 共同修正대로 可決하고 다시 日本發送電株式會社法案도 亦是 政民兩黨修正대로可決하고 다시 電力管理에伴하는社債處理에關한法案(委員會修正)電氣事業法中改正法律案(委員會可決)도 同樣으로 可決하고 第三讀會에

이것으로 四案을 모두可決하야 波瀾을反復하든 電力法案도 衆議院通過되여 同七時五十四分散會

第三國의介入을 容許치안흘方針이냐
衆院豫算總會質問終了

【東京電話同盟】衆議院豫算總會는 午後四時廿七分 三度再開, 福田關次郞氏(民政) 德島縣, 京都府에잇서서의 警察官의 人權蹂躪의 事實을드러 內相의所見을 質問한後

福田氏 北樺太에잇서서의 蘇聯의 不當壓迫에對한 方針如何

廣田外相 我方으로서는 蘇聯의 不當한措置에對하야 무슨適當한 處置를講究할必要가잇다고 생각한다

佐竹晴記氏(社大) 上海方面의占據地域에잇서 外人의所有財產에對한 處置如何

外相 軍의必要上 生活必需品以外의것에對하야는 一時 이를 外에가지고가는것을 不許하엿스나 治安回復과同時에 漸次引渡하는 方針을取하고잇다 그處置에對하야는 軍과外務省과 協議한後 遺憾업기를 期하고잇다

道家齊一郞氏(第一) 對支和平條件의말이잇섯다는것을總理大臣은알지못하엿다고하는데 이것이事實이냐 또最近蔣介石과의 사이에 무슨和平交涉의말이잇는듯이 傳하는데 그것이事實이냐

外相 總理大臣이 알지못한것은 絕對로업다 또最近蔣介石과의 사이에 和平交涉이잇다는것은 絕對로업다

道家氏 外相은 支那에잇서서의 將來의政權에對하야 如何히생각하고잇느냐

外相 將來는 第一政權을 希望하나 實際問題로서 이를希望함은 困難하다 現在狀態로 各地에 新政權이 發生하고잇는 것은 不得已하다고思한다

道家氏 今回의豫算은 長期戰의 進展에따라 國際情勢의新事態에應할수잇슬만한用意가잇느냐

杉山陸相 國際情勢의 變化에 際하야 重大한事態가 發展하는 境遇에 對處할用意가 잇다 이點을考慮하야 第一年의經費를計上한것이다

道家氏 前日外相의說明한 軍縮方針은 英國에게 好評을 엇고잇는데 저方針을 變更할일은업느냐

外相 海軍軍縮問題에對하야 各國이協議할 機會가온다면 日本으로서는 主力艦及 航空母艦全廢를 主張하겟다고 말하엿는데 이는我國의 確乎한 主張이다

由谷義治(東方) 倫敦會議以來의 軍의作戰에關하야 陸相, 海相의 答辯을要求하엿는데 兩相이 모두 作戰上機密인故로 明答을與하지안코

由谷氏 最近和平工作에對하야 여러가지 風說이 돌고잇는데 今日에잇서서도 斷然第三國의介入을 許容치안흘 方針이냐

外相, 蔣政權과의關係에 關하야 이를相對치안는다는 方針을 決定하엿스므로 這間에第三國의 仲介等은 잇슬수업다고思한다

如斯하야 質疑를 全部終了하고 同六時五分散會

勅令案의內容은 適當한機會에秘密會에서說明
總動員案委員會再開

【東京電話同盟】七日衆議院國家總動員法案委員會는 午後一時四十二分再開

豊田豊吉氏(民政) 第六, 七兩條의 勞動統制에 關하야 質問하매

木戶厚生相 本法의 運用은 國民의 自發的 希望을 第一要로하고 그러고 不急不要한것과 緊要한것과의 勞動을 適切히 調整하여 가려한다

豊田氏 不足勞動力과 그配置를 如何히 할터이냐 또 熟練工의 養成方針如何

厚生相 本法第二十一條「技術者養成」第二十二條「國民登錄」의 規定을 援用하야 現存한 職業紹介所 其他機能을 充分히 利用하야 總動員의 目的達成에 그릇하지안토록할터이다

豊田氏 第二十一條의 國民登錄範圍及 登錄方法如何

厚生相 目下準備中으로 登錄範圍는 戰爭의 規模에 依하야 다를터이나 大體는全國을 通하야 四百萬人으로하엿다

豊田氏 總動員法案은 勅令의委任範圍가 自由自在인바 國民은그 內容을 把握키어렵다 조금 더 明確히할수업느냐

豊田氏 法案은 如何한 事態에도 充分히 活用할수잇도록 法文에 明記하지안코 勅令에 依하게한것이다

豊田氏 法文에는 示하지안코 勅令의 內容도 말하지안는다면 언제까지든지 本法은 審議를 繼續할수업다 政府는 本法이 成立되기를 急히하려면 조금 態度를 곳치여야 하지안흐냐

政府에 熱烈한 一矢를 보내고 中村不二男(民政) 作田高太郞(民政)

[illegible]

十一條의 點에 對하야 質問하매

陸相 同法이 實施되면 現在의 軍需工業動員法은 그中에包含되나 他臨時立法은 될수잇는 대로 現存대로 据置하련다

如斯히하야 午後三時二十五分再次休憩

朝鮮"國民協會" 普選法實施請願

【東京電話同盟】朝鮮國民協會에서는 理事金富一氏等代表로 東上시켜 全朝鮮公職者代表廿九名連名에依하야 朝鮮에衆議院議員選擧法實施請願及 建白書를 七日 貴衆兩院及 政府에提出하얏다

鯉登、小林部隊 果敢한進擊

【龍山憲兵隊司令部發表】鯉登部隊는 二十二日以來의 戰鬪에서約七個師及三個旅約十萬에 가까운 敵과 交戰하고 또새로운敵을相對로하야 特히數回의夜襲을敢行하얏는데 敵에與한損害는 莫大하야 戰場에遺棄한死體는 一萬以上 確實하고 鹵獲品은 小銃二千, 輕機, 重機五百, 彈藥百五十萬發 其他多數에達한다 特히

[illegible] 略奪하야 [illegible] 獲을어덧다

小林部隊도 또한約五個師의敵과 壯烈한激戰을演하야 이를擊破하고 敵陣地에 기괴突入하야 敵의退路를遮斷하야 敵退却의動機를만드러 敵의死體累累하야 遺棄死體만으로도 七千을不下한다

波蘭外相羅馬着

【羅馬六日發同盟】波蘭外相 조셉 베크大佐는 夫人及 外務省官房主事모르비엔스키伯及 政治局次長 보로소키氏를 帶同하고 六日午後七時三十分羅馬에 到着하엿다 驛頭에는 차노外相以下伊國官民多數가 歡迎하야 市民歡呼裡에 宿舍에 드러갓다 베크外相은 七日부터 무솔리니首相及 차노外相을 訪問할豫定인데 베크外相의 伊國訪問은 波蘭政府의 新伊獨政策轉換을 示하는것으로 注目된다

拉致獨人學生 自衛團員救出

【北京七日發同盟】門頭溝의 炭坑으로부터 匪賊에게 拉致된 燕京大學在學中인 獨逸人交換學生 돌프·히르데브란트君은 六名支那人과함께 附近山中을 끌리여 다니다가 六日妙峰山村에서 附近自衛團員에 救出되엿다 同自衛團員은 僅四十名에 不過하나 百四十名의 匪團과 勇敢히 싸워 敵二十名을 너머트리고 히르데브란트君及 六名의 人質을 奪還하엿다

夕刊後市況 七日

◆各地 期米 後止◆

	當限	中限	先限
大邱	—	三三·四三	三三·三〇
釜山	三三·三〇	三三·四六	[illegible]
群山	—	三三·七〇	[illegible]
木浦	—	—	[illegible]
神戶	—	—	[illegible]
下關	—	—	[illegible]
名古	—	—	[illegible]

◆大阪 綿花 後引◆ 當限 五四二五 先限 五九〇五

◆大阪 人絹 後引◆ 當限 九四一〇 先限 七六九〇

◆東京 人絹 後引◆ 當限 七四八〇 先限 七六一〇

◆福井 人絹 後引◆ 當限 七三六〇 先限 七六七〇

◆橫濱 生糸 後引◆ 當限 七一九〇〇 先限 七二六〇〇

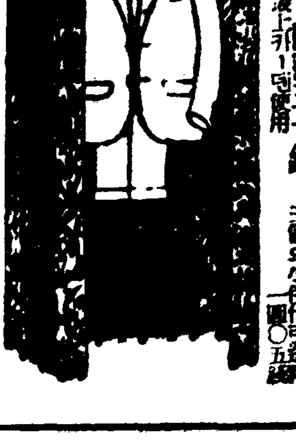

自動開閉洋服覆물 三個服掛付
大特價 一個…四圓五十錢
特製別珍 푸록크…五圓二十錢

ズボン付 張물 覆물
大特價 一個…四圓八十錢

特約店大募集 規定書送呈
名古屋市中區老松町 伊藤利商店
振替名古屋一〇三七七・電話中三九九六番

藥으로 滋味나 는 도모으기
製藥士 養成講義
무슨藥이라도 自由로製造
◇立身成功의門
(入學案內 無代進呈)
東京市・芝區・新橋・六ノ四八
日本通信製藥學校

眼科 大明醫院
院長 金廣業
平壤府竹典里 (和信東隣)
電話一三八五番

當選謝禮
今般 羅津府會議員補缺選擧에際하야 不肖를當選의榮譽에 [illegible] 有權者及有志諸氏의 熱烈한同情과 [illegible]
羅津府會議員 洪吉松

獨特한寫音法을創案 伽倻琴曲을樂譜化

朴成玉氏苦心結晶"伽倻琴獨習書"

不朽의礎石우에선朝鮮의古樂

「예소선의 새랑긴」의 하나로 천여년을두고 이땅에 전해내려오든 우리음악문화의 가장 값잇는 유산인 가야금(伽倻琴)음악이 우리청년 음악파도에의하야 새열매를 맺게되엿다 이 청년음악파도는 당년이십팔세의 개성(開城) 박성옥(朴成玉)씨인데 그업적은 가야금의 악보(樂譜)를 가야금악기의 독특한방법에서 만들어 귀와 손으로만 전해내려오든 가야금의연주를 가야금 음악으로서 후세에 영구히 남길수잇게된것이다 본래 향토음악이라고하야 어느민족이나 다가지고잇든바 민요(民謠)나 또 그민족고유의 악기에의한 기악(器樂)이 그 민족의 장래의 음악을 위하야 가장 소중한것이기는하나 한문적 해부연구가부족하고 따라서 그를 전해나아갈 방식으로 정확한 사음(寫音)을 할수잇는 보표(譜表)의그럼듯한 창안이업기때문에 입에서 입으로전하고 또 귀와손에의하야 기악을만 전하기때문에 사람과 시대에따라 가튼노래라고해도 저마다 다르게되되 너머도 표준이업게되는 것이 향토음악이 음악으로서의 토대를 잡지못하는것이다 그래서 서양선진국가에서도 음악가들이 만흔노력을 다하여 자기의민요나 또 향토기악을 신음악의 기술에의하야 곡을 편성한 것이 세계적으로 전파하게되는것인데 조선도 민족의역사가 유구한만큼 음악문화로 남은것이만호나 시대의변천에따라 또 그연구자가 적기때문에 쇠퇴하여가고잇는 형편이어서 식자들로서는 하루밧비 우리의고유한음악을 전세에 전할 방법이업겟느냐하야 새로운 음악기수에의한 파화적해부도 일부 시험되고잇든터에 이번박성옥씨의손으로 다년간 양악의 기보법(記譜法)과대조연구한결과 가야금 음악을 우선 가야금에의하야서만이라도 후세에 전할수잇는기보법을 세우고 그 기보법에의하야 여러가지 가야금곡조를 편수하야『가야금독습서』라는것을 출판할게제에까지 원고를 완성하여노흔것은 우리 고선음악문화 전승(傳承)에대한 큰 공헌이라고할것이다 더구나 가야금은 고조선의 가야국(伽倻國)에서 신라(新羅)를 거처서 전해와다는 전설과 유래를가진 악기임을 생각할때 씨의 노력은 더 목자랑스러운것이라할것이다

(사진은 가야금독습서원고와작자 박성옥씨)

"지름질""미다지""듬질" 特殊記號로標示

音階와小節과拍子도瞭然! 三年間苦心이今日의果報로

박성옥씨 저작에의한 가야금독습서내용을보면 먼저가야금연주법을 상세히 그림과 글로서 설명을하고 줄마추는법을 각현(絃)에대하야 지시한다음 가야금 악보의 설명에들어가서 서양의보표와 비슷한 방법으로 음계(音階)소절(小節)박자(拍子)장고에의한 장단법(長短法)이며그다음으로는 가야금의 독특한연주법인 「지름질」「미다지」「듬질」등을 기호(記號)에의하야 설명케되고 뒤를이어 각가지연음곡을 너흔다음 특히 우조현(羽調絃)과 계면조(界面調)의반우기호(羽音記號)도 설명하고나서 『산조』『자진중머리』『굿거리산조』등의 명곡여가지를 올렷다 물론 이기보법은 가야금악기에 의하야서만 통용될수잇는 것이 씨의 창안으로서는 스스로 제한된것이고 또한가지는 이기보법에의한 면목의내용이 파연정화하나 하는것이 문제일것인데 편곡에대해서는 조선아악연구회에서도 대찬성이므로 가야금 음악은 우선이것으로서 확립되엿다고 볼수잇게되엿다 물론 다시연구하면 이보다더훌륭한 기보법이안출될 수잇스리라하여도 우선이것만으로도 가야금을 독습할수잇서서 다시말하면 이제에야하야 가히가야금을 독습할수잇슴만큼 되엿다는것이 가야금을통하여본 조선고전음악의 한문적 비약의길에 나선것이다 열네살때에서 양악에취미를두고 연구하다가 중도에조선음악연구에 들어가 이예착안하고 이래십년동안 고심한결정으로서 파연 희한한 업적이라할것이니 씨의노력으로 가야금의 아름다운선율을 문헌으로 영원히 남길수잇슴은 뒷날 우리문화의자랑이요 민중의행복의 하나가될것이다

洋樂譜로不可能

朝鮮音樂의寫音은 朝鮮樂의五音階를그대로살려

朴成玉氏談

조선음악은 아름답기는 해도 그연구에 어려운점이 만허 압흐로 진보할수업슴을 유감으로 녀이고 이래연구를 거듭한결과 겨우 이러것을 만들어보앗슴니다 다조선음악은 다섯음계(五音階)로 기초가 되여가지고 다시반음(半音)에는 반음의 반음이잇는계로서 음정(音程)과 음색(音色)이 서양음악과는 판이하야 양악의 기보법에 의하야 조선음악에서 부르는 음명(音名)과 거기에 또 여러가지표를 붓치어사용키는 곤란합니다 그래서 우리는 조선음악이 가진 다섯음계를 그대로 살리어 가야금 곡조를 전하는 방법을 대한것이 이것입니다

훌늉한業績

朝鮮聲樂研究會 當局者談

박씨는 조선음악의 연구가대단히 깁흔중 가야금의보를 만들기위하야 만흔애를 썻는데 이번에 그러훌늉한것을 만들어책만노코라도 선생업시 가야금연구를 할수잇게된것은 참으로반가운일입니다 그보표대로 연주하는 가야금곡조가 우리가하고 듯고하는 그대로 잘되엿슴니다 만히 세상에 알리워 전파시킬 만한것입니다

種羊場에炭疽病 廣州郡에大騷動

동물의 생명을 위협하는 탄저(炭疽)병이 광주군(廣州郡)에서 발생하엿다 경기도경찰부위생과에 드러온 보고를 보면 지난 일일에 실촌면 곤지암리(實村面昆池岩里)에잇는 경기도종양장(種羊場)에서는면양(緬羊)한머리가 탄저병에 걸려서 죽어버렷다 작년십이월에 양사(羊舍)가 락성되여서 경기도 농사시험장(農事試驗場)으로부터 면양구십여두를 옴겨다가 수용한것인데 그전염병의 경로는 자세치안흐나 재작년에 이웃고을 리천군(利川郡)에서 탄저병이발생한 일이 잇는데 그가까운곳인 광주군 실촌면 도척리(都尺里)로부터 말등을 사다가먹인일이 잇고 한주일 허 대두박(大豆粕)을 사다가먹이고 잇든데이여서 흑은 그것으로부터 전염된것이 아닌가의심된다한다 그종양장에서는 즉시방은 태워버리고 면양구십머리에 면역혈청주사(免疫血淸注射)를 주고 또부근일대의 소에게도 『파스도롤』식예방접종(豫防接種)을하야 방역의처치를하엿다한다

癩病豫防撲滅과 浮浪患者를掃蕩

조선의 라병(癩病)예방과 그박멸에관해서는 마약(痲藥)중독환자에대한 대책또는 결핵(結核)예방대책과 한가지로 총독부의 중요한정책의 하나로 되여잇서 철저한 방책이 고려되고잇는터인데 때마침라요양소의 설치확충, 사립라요양소에대한 조성, 도미수용자에 대한치료약의제조배급등 여러가지로 예방구제에 노력하고잇다 그런데조선내의 전환자수는 조사에 나타난수자만으로도 일만삼사천명이나되고 그중 라요양소에 수용된것만이 현재로 소록도(小鹿島)갱생원에 사천칠백칠명, 사립라요양소가 일천구백십명 한거주처에 칠백오십칠명으로 약반수는 아직 수용못된편이다 이방면의 편사립 기관에 대해서는 설비의확충또는 수용력의 증가에 힘쓰며 또 사립기관에 대해서는 그조장을 위하야 보조의 증액등을 할방침을 세우고잇다 그리고 현재조선에서는 예방진강화를 위한 초미의급무로서는 아직수용되지못하고 이리저리 떠다니는 환자의취체구료(救療)에편한 것인데 소화십일년말 환자의통계를보면 환자의분포상태는

	浮浪	定住
京畿	—	二五名
忠北	一〇	一三五
忠南	三六	一八一
全北	一一七	三一四
全南	三一五	一二九六
慶北	三一七	一九九四
慶南	三二一	二〇六九
江原	四二	二〇七
咸南	一三	六二
咸北	一	六
黃海	—	二
平南	一	一
平北	—	—

등으로 안정한거주가업시 떠돌아다니는것만도 일천일백륙십삼명이고 정주자가 륙천이백구십이명이다 그런데 그중 일천여명의 부랑환자는 의식을 구할길도업서 떠도라다니며 병을전파하게되므로 총독부에서는 신년도부터 라예방협회와 협력하야 조선 라예방회를 활용하야 그 구제에 힘쓸터이다

二部制實施에잇서서 時間短縮을避하라

學校林의個人庭園化問題로一時緊張 京城府第二部教育部會終幕

경성부제이교육부회 제삼일은 칠일오후두시 이십분에 열리엇다 일백구십이만여원에달한 소화십삼년도 제이부특별경제세입출예산의 심의에 들어갓는데 사립보통학교의 보조금 증액과 학교의정비등에관한 몃가지 질문이 잇슨다음 차상호(車相鎬)의원이부내죽첨정(竹添町)에잇는 학교림(學校林)을 일개인이자기정원(庭園)처럼 사용하고 잇는사실을 적발질문하자 중촌(中村)회계과장이 관리(管理)상 부득이 그러케 되엿다고 변명에만 열중함에 각의원이 련달아 일어나서 그부당함을 공격하고 특히 한상억(韓相億)의원이 법률적 재산론(財産論)으로 론조정연하게 공격하야 저윽히 의장이 긴장되드니 김영상(金永祥)재무부장이 질문에 동감으로금후 개선하겟다고 적절한 명답(名答)을하야 원만하게 너머갓다 이리하야 십삼년도 예산과 수입의문제등 십대의안을 일사천리로 가결하엿는데 리승우(李升雨)의원의 찬성연설등 이부제(二部制)를 실시함에 잇서서교수시간이 단축되는 폐해가업도록하라는 희망과 리창업(李昌業)의원의 의무교육제도가 속히 실시되기를 힘쓰자는 희망이잇섯는데 좌백(佐伯)부윤으로 부

渼洞公普에"感激篇"

홉쌀과分錢을醵出 孤兒級友를救助

片母마저일케된級友의三男妹를爲하야 先生도모르게全級이動員

부내 미동공립보통학교(渼洞公普)륙학년여생도들이 동급생중 최근에 고아가되여 학업을게속하지못하게 된것으로는 생활의길이 매켜 오도가도하고잇슨 서은선(徐恩善)(ㅁ)소녀의 가엽슨처지에동정하고 전반생도가 일치협력하야 한되두되의쌀 또는 자기네들의 용돈을모아서 동무를구하여가고잇다는 갸륵한행동이 담임선생도 알지못하게 진행되든중 칠일 서은선의오빠 춘원(春源)(ㅁ)군으로부터 특히편생도일동에게 보내온 감사장으로 비로소 이사실이 학교당국에 알려저 그학교선생들을감격시켯스며 이소문을드른 학부형간의 칭송이 자자하다 이아름다운행동은 동교륙학년 삼조 부내아현정(阿峴町)삽비칠십팔번지의사십칠호 서은선이가 일즉 아버지를여이고 편모슬하에서 전기춘원군 은선의 동생

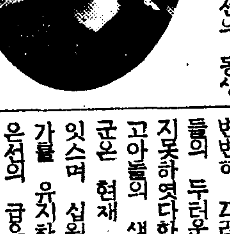

(사진은 서은선양)

귀선(貴善)(ㅁ)등 삼남매가 구차한생활을하여오다가 약이주일전 은선의 어머니마저 이세상을떠난직후부터 시작된다 당장끼니를 은선이가 결식(缺食)을 하여가면서라도 학교에만은 충실히오고잇는것을안 그반급장 백호임(白好任)(ㅁ)등 수삼명이 동무들에게 이사실을 이야기하자 륙십여명생도가 너도나도하며 돈으로 쌀로 당일선생님으로 십이원구십이전 백미가 한가마가량되엿스므로 위선 이것을 아현정 서은선의집으로 갓다주엇는데 세고아가 끼니를 변변히 끄려가지못하다가 동무들의 두려운우정에 감격함을마지못하엿다한다 사고무친한 이고아들의 생활상태에 동정한 춘원군은 현재 모상점에 점원으로 잇스며 십원남짓한 월급으로 일가를 유지하여가는중인데 동생 은선의 급우(級友)들의 따뜻한정에 감사하야 칠일 동의급일동에게 「의지할곳업는 고아들을 가련히생각하야 보내주신 쌀과 돈을 눈물을흘리며 바닷습니다 여러분이 보내주신 이귀중한물건으로 장래 새로운 살림을 발견할때까지 애껴가며 쓰랴고합니다……」 이상과가튼 감사장을 보내와서 이것을본 교장이하 담임선생들이 이감사장을 동사하야 륙학년삼조학부형에게 보내기로되엿스며 인정이 경박한 도회지에서는 드물게보는 거룩한 동행할이라고한다

勤勉正直한兒童 擔任金訓導談

(童心)의 발로라고한다

미동교 륙학년삼조를 담임한 김태수(金泰洙)선생은 다음과가티말한다

부끄러운말씀이지만 저도오늘 감사장을보고 비로소 그사실을알엇습니다 이번일의희생인 수천(水川)올드는 현재병석에 잇서 삼학기초부터 제가이학급의경과를 보게되는데 은선은 성적도 보통은되며 매우 정직하고근면하며 동무들의일을 자기일처럼 걸보아주는온순한 생도입니다

新設町火災는 放火로遂判明

火災保險金을貪하야

사일오전다섯시반경 부내신설정(新設町)이백사십팔번지 리재근(李載根)(三五)—기보한假名新根—의집에서 불이난것을 곳진화하엿스나 방화혐의가잇서 소관동대문서에서 관계자를 인치취조중이라함은 기보한바로 칠일 이화재의원인은 이재근이가 보험금사취를목적으로 자기상점에 방화한것이라는사실이 판명되엿다 즉 전기이재근은 약이년전부터 그곳에서 양품잡화점을경영하고잇섯는데 작년겨울 지나사변이발발하자 영업이뜻대로 되지안흠으로 동양화재보험회사(東洋火災)에 상품(商品)에대하야 이천오백원보험계약을하고 삼백이일에는 계획적으로 자기가게에서 상품을이백원어치나 도남동하엿다고 동대문서에 허위신고를하엿다 이어서 이러한 사실 새벽자기가자든 옥인정(玉仁町)친척집에서 자기점포에나와 손소자물쇠를끄르고 불을지르다음 경찰에는 도적이절도행위적으로 불을노핫다고 신고한후 보험금을사취하려고 하엿든것이라고한다

六千圓大金가지고 少年店員失踪

不良者에게誘惑?

[仁川支局電話] 인천부 항정(港町)오정목 증근(曾根)미곡상회점원조주락(趙注洛)(ㅁ)(假名)은 지난오일 오후두시경에 주인의 심부름으로 력무(力武)회사로주식회사에서 륙천원을 소절수로 바다가지고 조선은행지점에 현금으로 차저러갓채 아직까지 도라오지안하야 그상점에서는 소관인천서에 수색원을 제출하는한편 그의행방을 찾는중이다 소년이 육천원이라는대금을가진만큼 흑은 어떤불량자에게 유괴된것이 아닌가 하야 더욱 념려된다고한다

海印寺新住持에 卞雪湖和尙被任

[陜川支局電話] 송화산일명이래 문제중에잇든 해인사(海印寺)주지의 개선결과 변설호(卞雪湖)씨가절대다수로 당선되엿다

看守瀆職公判 次回는九日에

전서대문형무소간수 고시현(高時賢)등 삼십팔명(일명생략)에 관한 공판은 오후한시부터 속행하야 고시현 송성택(宋聖澤)등 칠명에관한 사실심리를 대충한후 오후다섯시반에 휴정하엿는데 다음에는 구일파상일에속행할터이라고한다

記事訂正

本社三月七日附夕刊二面 法專의酒泉里移轉記事中 오는十五日은 四月十五日이기에 玆에訂正함

스포ー츠欄

近畿斷郊競走에 申命千君一着

近畿陸上競技協會主催의 第五回近畿斷郊競走大會는六日午後二時부터 六甲山上自動車循環道路五・七키로코ー스에서舉行한바 參加廿六名이 始終激戰을 演하드니川崎俱樂部의 申命千君이十九分三十二秒로 優勝하엿다

朝鮮陸上協會서 村社選手를招聘

東京올림픽에對한 陸上競技強化策의하나로 全朝鮮陸上競技協會에서는 日本陸聯의 코ー취 沖田芳夫氏와 長距離界의至寶 村社講平君을 招聘하야 五月初旬에 陸上競技講習會를 開催할터이라한다

今春運動界의盛事!

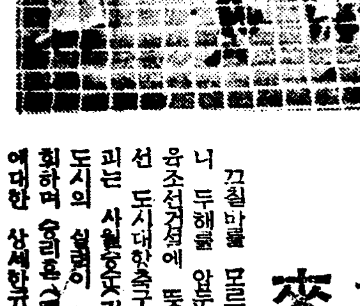

第一回 全朝鮮 都市對抗蹴球

本社主催‧朝鮮蹴球協會主管下에 來四月中旬京城運動場에서(詳細追後發表)

깃칠바를 모르고 무럭무럭자라나는 스포ー츠조선의 건아들은 세계적수준을넘어서 인제는 제패욕에 불타고잇스니 두해를 압둔 동경올림픽대회를 목표로 긴장의도는 높아저갈뿐이다 이에본사에서는 창간이래 역사적으로 체육조선건설에 돗과힘을 기우려오든터에 이번 본지 혁신오주년기념을 겨기로하야 제일회 전조선 도시대항축구대회(第一回全朝鮮都市對抗蹴球大會)를 본사주최와 조선축구협회(朝鮮蹴球協會)의 주관아래 오는 사월중순경성운동장에서 거행하기로되엿다 조선에잇서서 가장 대중적이요 각도시의 실력이 백중한 축구경기인지라 일반 스포ー츠팬의 관심은 그 절정에달하야잇서 젊은이의 힘로애를 발휘하며 승리욕(勝利慾)이 약동할 도시대항축구전이야말로 만천하의 인끼를 이끌것으로기대된다 그리고 동대회에대한 상세한규정은 추후발표하련이다

樺太露領官許專賣 補精腎氣強壯劑 海狗腎 朝鮮金山府草梁町 大洋貿易社 說明書請求次第無料進呈

男女淋疾 蔘茸五淋錠

松の實ミルクキャラメル 京城菓子株式會社

專賣特許 No. 99982 實用新案 No. 129299 OKS 類似品ニ御注意 絕對他ノ追從ヲ不許 全國代理店ニテ御買求メ乞フ レープー割

不老長壽 強精回春 更少年藥 百補丸 京城堅志洞 平和堂 一劑十円

機械 鉱山 工具 農具 平壤南門通 五六商会本店 電話代表56 カタログ進呈

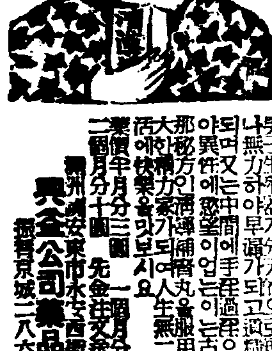

性器強大 支那名藥 清導補腎丸

商標 千 고초가루 都壽 釜山府草梁町 金千壽商店製粉部 電話(園)一一八二番 一三八二番 振替釜山一五三五番 時價表請求하시면 送呈하겟슴니다

登錄商標 거북선 고무신은 거북선 京城東大門外서울고무工業社 電光一一九

非常時局打開大奉仕的提供 地方注文大歡迎 水上原木委托販賣 原木・製材 箱材・蓋瓦 金泉材木店 總取扱所 京城府外東纛島驛前 電話本局②五六七〇番 製材工場 京城府外東纛島里六五二 箱材工場 京城府外東纛島里七一六 蓋瓦工場 廣州郡彦州面淸潭里江岸

기침에 먹기조코 效果잇는 小兒用 고데ー스 百日咳에 喘息에도 大好評! 推奬 岡山醫學博士 藥店에서 販賣하오 大阪市北區中之崎 三省堂藥房

照明器形眼鏡 最新發明 弊店專賣品 照明眼鏡 照明器附屬一切付 但照明器는紳士用, 大衆用, 學生用三種類見本品三個入一箱代는特別히 金貳圓五拾錢也 特約店大募集 註文方法 照明社 東京市下谷區入谷町 振替東京一五八四〇八番

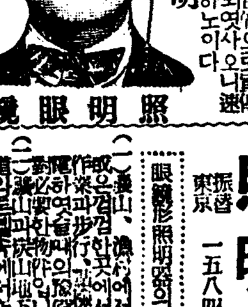

우수한치료약 리베ー루 염려말고 꼭한번 시용하십시오 五日分貳円

株式會社 漢城銀行 本店 京城南大門通一丁目十四番地 支店 京城東大門、鍾路、西大門、永登浦、平壤、開城、大田、仁川、釜山 頭取 林茂樹

長谷支局 電話一二六番

日活 お菊ちやん ニユース 藤山一郎 三門順子 舞臺競演 M・G・M 悔悟 三月六日ヨリ三月八日マデ 黃金座

桃花劇場

下田夜曲 스페인의爆彈兒 空中劇場

松竹キネマ 3月7日―3月13日 上映プロ時間表 Gメンを追ふ ジャック・フェーデ 主演 マレーネ・ディートリッヒ 鎧なき騎士 (Knight Without armour) 風の女 明治座

優美館 第七天國 百萬兩手毬唄

西湖支局 電話一〇五番

石鐵 大軍 話の都市 使 若劇 三月二日より七日間

米下院委員會採擇한 新빌손建艦法案

十一億二千萬弗豫定

【華府八日發】米國下院 海軍委員會는 一個月以上에 亘한公聽會後 三日에 至하야 二十對三票로 新빌손建艦法案을 採擇하엿다 下院本會議에 上程될것은 目下 財政改革案이 上程되여잇는 關係上 十日頃이 될것이라고 觀測된다 右에 要하는 費用總額은 十一億二千百五十四萬六千弗로서 海軍當局은 今後 四年乃至六年間에 完成할것을 希望하고잇는데 何年걸릴가는 議會가 얼마쯤支出을 許할가의 點(빌손法案은 權限委員法案으로서 此의實行에는每年 特別의 費用支出法案의 通過를 要한다) 及造船所의 能力如何에 달려잇다 右法案은 航艦計畫外 不受給을 基礎로하는것及 太平洋大西洋雙方으로부터 同時의攻擊에對抗할海軍力을 保有한다는米國海軍의 根本政策을 明白히하고更히 附屬條項으로서 太平洋岸의 造船能力向上을 企하야 造船割當의 制限을 大統領에게 與하고 또 軍艦條約成立의際起工中의 艦에는 條約의 適用을 하지안흘것을 明確하엿다 리ー 作戰部長의 要望하는補助艦을 右外에 更히 十隻을 追加한다는案은 否決되엿다

劃期的인貿易政策

羊毛製品 義務輸出制

昨年十月 輸出入品臨時措置法에 基하야 實施된 棉花 羊毛等의 輸入制限은 綿業、毛織工業에 큰 影響이 미첫다 事變下의 貿易管理가 軍需品輸入의 確保와 國際收支의 適合을 目標로하야 그로하야 非軍需品의 輸入抑制와 輸出의 維持增進이 行하지안흐면안된다 輸出의 維持增進의 見地로보면 棉花及 羊毛等의 輸入을 減少시키면 조흐나 一方에잇서서 軍需品의 輸入은 반드시 行하지안흐면 안됨으로 綿織物 綿製品及 毛織物等의製品의輸出은 어데까지 維持하지 안흐면 안된다

이와가티 原料輸入을 減少시키면서 製品의 輸出은 維持하지안흐면 안된다면 國內에잇서 消費를 節約하지안흐면 안된다 棉花 羊毛等의 輸入制限實施以來 執行해잇는 一聯의 統制政策의 進展은 國內消費의 節約을 强制할려고하는것이다 綿業을例로하면 最高標準價格의公定 國內向綿絲의 스테ー플·파이버 强制混用 輸出向綿布의 國內市場轉賣禁止等은 모두 이線에沿한것이다 又毛織工業에잇서서 스테ー플·파이버 强制混紡 原料毛絲의 配給統制等等 다그러하다 이러한 國內向의綿織物 毛織物의供給減少 스테ー플과이버混紡等은 一般大衆으로하야 綿製品 純毛品에對한慾望을 沸騰케하야 昨年末부터 今春에걸처綿絲布 純毛品等의 異常한 高騰을 現出케하고 그것은 更히 國內向製品의 暴騰을 招來하엿다 그리하야 國內向製品의 暴騰은 當然輸出向製品을 內地에流入케하며 同時에 輸出向製品의 價格騰貴를 惹起한다

元來原棉 原毛의輸入制限以來 原料의配給이 不圓滑하기때문으로 輸出이遊滯해잇는데다가 原價高로되여서는 輸出의減少를避하기難하다 十二月以來의 輸出狀況 更히輸出의狀態를보면 綿織物 毛織物等의 輸出의 頹勢는 가릴수 업다 이래서는 무엇때문의貿易管理인지 알수업다 그래서 積極的인輸出의 振興이 各方面으로부터 絕叫되고잇는데 戰時體制下에 잇서서最善方法인 原料의自由輸入이 되지안는 以上方策을 생각치안흐면안된다 그래서問題로된것은最近限하야잇는 每月의輸入實績許可를 月에依하야 適當히 融通시킬것 등은 原料輸入과 輸出製品을 링크시켜 輸出을 振興하는것인데 此中業者가 羊毛輸入에 關하야 具體化한것이다

此義務輸出制의 要點은 輸出業者에 其需要된羊毛의 輸入은 要할수잇는대로 自由로 하고 그代身羊毛製品輸出과 原料羊毛輸入을 링크시키는것으로 其方法은

一、羊毛製品이輸出된時는 當該製品에 含한毛絲의 生產者에對하야 右에相當量의 羊毛輸入을 認할것

二、紡織業者는 右에依하야 輸入한 羊毛를 製品으로서 반드시 一定期間內에 輸出할것

比義務輸出制의 手順은 海外로부터 羊毛製品의 注文잇슨境遇 輸出業者는 其注文書類를 添하야 原料羊毛의 配給을 要求하고 其時에 條件으로서 一定期間內에 반듯이 製品을 輸出할 義務를 約定시키는것이다

그리고 比義務輸出制는 我國貿易政策에잇서서는 劃期的인 制度로 그成否는 매우 注目되어잇는데 그러면 本制度에 依하야 期待할수잇는 効果는 무엇이냐 今日 毛織物(綿織物에 對해서도 同一하나)의輸出不振의 原因은 前述과가티原料配給의 不圓滑과 原價高에잇는데 輸出할수잇는製品의 原毛輸入은 自由이므로 輸出에 關한限 原料毛絲의入手難은 緩和된다 다음에 輸出할수잇는境遇에도 그時의 原毛市價를 基準으로하야 輸出價格을 決定할수잇스므로 海外에比해 서의 價格는 相當히 訂正할수잇슬것이다

그런데 義務輸出制에依한 輸出振興의 効果는 單純히 이에끄치지안는다 即原毛輸入制限에依하야 現在半失業狀態에잇는 國內羊毛工業에 活을넛는것도되는것은 看過할것이아닌것이다

이羊毛에잇서서 義務輸出制는 곳옴겨 棉花에도 實施할수잇는것인데 綿業의 規模는羊毛工業의 그것에比하야 更히複雜하고 잇스므로 綿業에잇서서도 義務輸出制가 實施될때까지는 아직相當의 時日을 要할것이다

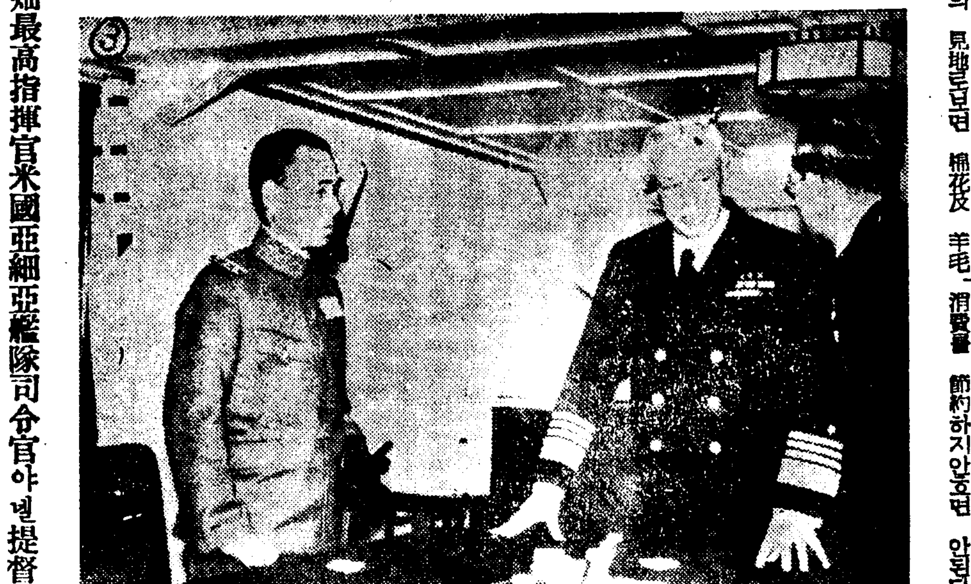

畑最高指揮官 米國亞細亞艦隊司令官야넬提督訪問 松竹女優의上海兵站病院서皇軍慰問舞踊光景

戰時下議會와 政黨各派의動向

議會는 會期도거이다가 豫算案을 衆下의 戰時事態를 反映하고 無修正으로 全會一致衆議院을 通過 茲에 政戰은드되어 提出되여잇는 國家總動員法案을 비롯하야 이미 委員會에 付託되여잇는 電力 稅制 農地等各重要法案을 目標로한 第二期戰에 入한것이다 國家總動員及電力國家管理의 二大花形案을 圍繞하고 政界의 政黨는 적지안은 動搖의 徵兆를 示하야 今後의情勢의 推移와共히 政局의 前途에 微妙多彩且複雜한 革新的變動의 風潮를 投하려고하고잇는 것은 憲政五十年의 歷史를 도라보드래도 時勢의 胎動으로서 關心을 深刻케하지안흘수 업는것이다

그래서 方今政界를 貫流하는 革新的風潮의 胎兒는 大體어데 잇나? 그리고 이것이 어떠한 動向을 가질려는것인가? 또政府가 이러한 政界의 波動에 乘하야 如何히 善處할려고하고잇는가? 同時에 政府의 意圖가 此政界의 胎兒敎育에 어떠케反映할가? 에對해서 發展中는解剖의 메스를 내리기로 한다.

五、一五事件에 加하야 二、二六事件의 發生에 依하야 完膚업을 만치 其多年의 勢威를 失墜한 旣成政黨陣營이 失地恢復의 要鍵이며 擁護으로서 攫得한 自肅自戒의 途는 時潮와 結合하야 擧國一致態勢强化의 線에 沿하야 進하고 其具體化의 一로서 擴張한 政民兩黨의 提携는 兩黨有志의『常設會』를 中心으로하야 議會의 內外에 其運動의 姿態를 示하고 잇는데 大勢는『提携』로부터『合同에』進展이되고 또다시 現下의 情勢는 政民合同의 範圍를 超越하야 一國一黨工作에의 計劃的革新黨勢에 가리고 잇는 觀이잇다.

即 平沼騏相과 木戶文相을 中心으로한 精神的國民運動을 政界의 擧國一致運動에 結附할려고하는 流가 잇다고보면 一面에는 頭山滿、一條實孝、秋山定輔、秋田清의 諸氏가 劃策하고잇다는 擧國新黨(近衛又는 末次를總裁로한)과如한것이잇다 그리고此新黨運動은 訪問隊를 組織하야 政黨有力者의 個別訪問을 行하고 잇슬만치 眞摯且熱誠을 示하고 잇다고傳하며 山崎達之輔、富田幸次郞氏等의 別動隊도잇고이러한 幾多의 新黨運動의 直接間接으로 政民兩黨을 中心으로한 構成分子에 關連을 有한것과 其運動의 根本的인 指標이며 基礎로한 곳에『擧國一致 一國一黨』에 歸一할것은 此運動이가진 强力한 特異性이며 多分의 可能性이 아니냐고 耳目을 기우리지아니할수업다

然이나 政民兩黨에는 長年의 傳統的因習에 多分의 執着性을가진것 或은 또 政黨政治가 華麗하엿든 往年의 夢을 버리기어려운 分子도업는것은 아니다. 따라서 前述의 所謂訪問隊의 訪問을 밧드래도 表面은 크게이에 贊同하는것과如한 態度를 示하드래도 實際에는도로혀 新黨運動의內面을 울킨으로因하야 旣成政黨分解作用의 防止를 期할려는傾向도 亦否認키難한 情勢에잇는것갓다 말하자면 革新이나 現狀維持나 換言하면 革新을 兩翼한急進 保守의二個의潮流가잇는것 그리고此潮流의 어떤것을 取할가에對해서는 現在의 政黨人共通의 煩惱가안이가고精察할수잇다 그러나마치 前記訪問隊가期待하는것과 同程度의成果를 거두기難한實情에잇는것은容易히首肯할수잇는일이다 然이나 現在政黨人이 當面의 臨時議會를 背景으로하면서도 不安한動靜에 支配되고 各人各樣動搖의 徵을示하고잇는것은 아마도다툴수업는 實相일것이다 政界의 暗躍이 微妙複雜한 展開를繼續하고잇는 것도 爲하는곳은 이러한政黨人의 動靜에 胚胎한것이라고 볼수 잇는것이다。

百八十度의急旋回를 豫想하고 昨年渡歐한 鳩山政友會代行委員이 支那事變의 勃發展開에依하야 旅行地에서 國民使節에早變한것은 國家를爲해서나 또政友會를爲해서나 또는同氏個人을爲해서나 생각지안흔非常한 收穫이엿다고 말하지안흐면 아니된다 그런데 同氏今回의 歸朝를 契機로하야 이미 內攻하고잇든 政友會의 解黨論이 俄然表面化하여온 觀이잇다는것은 前記風潮에 비추어보드래도 否認하기어려운바가잇슬것이다 解黨論의 主流를 代表하는것으로서 東武、川村、竹治等長老組가잇고 此에 東北議員團이 黨의 中心勢力이되여 同黨現狀不滿組를 支持團內에 網羅할勢를 示現하고잇는것은 解黨論의主唱者인 前軍政務次官 加藤榮四郞氏等의 動向과共히輕視키어려운바가잇다

此에對하야 鳩山總裁說을 가진 所謂鳩山派는 獨黨論으로서 終始할려고하고잇는데 當者인 鳩山氏의 腹案은 半年이나 海外에 잇섯든 自己로서는 其不在中에 이러난 支那事變以來의 國內情勢에對하야 充分檢討한後가 아니면 輕率히 去就를決할수가업다 何如간 時局의 重大性에鑑하야 愼重에愼重을期하지안흐면 안된다 라고하야 어데까지 靜觀沈默主義로서 이러한 黨內의 對立氣流의 渦中으로부터 머리진 前田 島田 中島의 他의代行委員과 協力 大局에 善處할려고하고잇다 또解黨派로서도『解黨後의方針』에對해서는 아직明確한 具體的 目標도 서잇지안흠으로 이點에는煩惱와 離反이잇는것은 勿論일것이다 따라서 政界에 貫通한 擧國一致政黨結成에의 動向에對해서도 果然이것이 急轉直下的으로 될것인가 아닌가에 對해서는 多大한 疑問符가붓는 셈이다

今議會에잇서서 電力案과 國家總動員案에 對한政府對政黨의 態度여하로 其動向을 示하는有力한 메로메러가 아닌가고 觀測되는바이다 『政民合同이든지 此에 一國一黨의 新黨樹立이든지 此는 斷行하기 爲해지는 議會解散을 前提로할지어다』라고하는 說도亦朝野의 一角에 擴張하고잇슴으로 政府 특히 近衛首相으로서는 總動員案이든지 電力案이든지 政黨陣營의 態度如何에依하야서는『解散』을 賭할決意를 가지고잇다고하여 政黨人에 多大의 쇽크와 不安을 與하고잇다

또그反面 首相으로서는 今議會가 日淸日露兩戰以來 아니그以上의 重大性을 加하는戰時議會에도 不拘하고 아직何等 其實績이 올르지안흔것은 對支長期戰의 前途에 對하야서든지 또는 國運消長의 立場에서든지 其影響하는바 重大하다하야 此國家的見地로부터 總動員電力等 重要法案의 原案成立에 萬全을 期할 强硬決意를 굿게하고잇다고傳하고잇다 이것으로해서 政界各方面의 革新風潮와 其動向도 이러한首相의 意圖를各種各樣으로 忖度曲解하는 打診이程度如何에依하야 嚴肅한 波動에도 스스로 高低의別이 잇슬것으로할수업을것이다 然이나 그 어느便을 勿論하고 實質的으로는擧國一黨의 成果를 하고잇는것은明白한事實인 以上 구태여이것은 形式化하지안허도 조타고하는說도잇스나 此는 一步進케하야 强化一丸으로하게하는것을目標로하는곳에 政界當面의 動搖의 徵兆가 窺觀되는바이다。

또그들에는 政民兩黨 一因이되여잇는 問題의 着眼가 重大한바갓거니와 어쨋든 今議會後半期의 動向이야말로 政局의 前途에 크고도또一層具體的인 示唆를 與하는것이 아닌가 적어도 政界의 現狀으로서하면 解散斷行에 伴한衝破는 政黨에잇서서는 勿論이지만 一方政府로서도 林內閣의失敗를 거듭하여서는 안된다고하는 細心의 注意를 게을리하지안흔것에 注目하지안흐면 아니될것이다。(東京本社 帝國議會記事室)

水產동조림生產 二百九十萬圓

海外輸出三十六萬圓 百七萬圓內地에移出

罐詰製造水產組合 臨時總會는 四日午前十一時부터 長谷川町水產會에서 開催하고 業者十六名外 關係官府로부터 梶川水產課長이 總督府로부터『옵써버ー』로서三奨、殖銀外二者도 出席하야 組合長의 改選 其他를 附議하고 如左히 決定하얏다

一、罐味付罐詰은 北支方面軍의 注文이만코도 罐水煮罐詰은海外輸出品으로서 發展性이잇스므로 새로이 이二業者를 組合員에 加할것 (組合員九名增加)

二、現在의 理事一名을 二名으로 增員할것 그人選은梶川水產課長 稻井組合員에게 一任함 大體魔水 水產學校長 後藤廣吉氏를 推薦할터

三、三月任期滿了인 稻井組合長은 重任 今後組合長은有給으로함

四、事業資金貸付의改正

五、委託手數料의決定

水產罐詰의 十一年度生產額은二百九十萬圓으로 其中三十六萬圓이海外에 輸出되고 百七萬圓이內地에 移出되는바 北支의 新市場開拓과 組合의 强化에依하야 今後發展이一層期待된다한다

急進、右翼과提携로 佛內閣危機解消

人民戰線分裂在邇?

【巴里發電】新勞働法案에 關한 佛國上下兩院의 對立은 쇼탕內閣의 危機에까지 發展할形勢를 示하고잇섯는데 二日夜에至하야 兩院이 妥協하야 大綱에잇서서는 上院의主張을 容納하고 細目에잇서서는 下院의主張을 貫徹할것으로 妥協案이 成立되여 同案은 下院本會議에서 採決의 結果 三日 三百二十票對 二百六十七票로 下院을 通過하엿다 賛成은 右翼諸派와 急進社會黨이며 反對는 社會黨及 共產黨이엿는데 이와가티 急進社會黨이 右翼諸派와 合流한것이今後의 佛國政界의 分野에 큰變化를 惹起케하는것으로 一部에서는 人民戰線의 分裂近迫이라는 觀測을 下하고잇다。

호어베리샤氏 空相이轉任

【倫敦五日發同盟】英吉利政府는 所謂再軍備計畫에 基하야 陸海空三軍의 充實에 邁進하고잇는바 陸相호어베리샤氏의 果敢한手腕에依하야過去十個月間에 戰時體制를 整備하게되엿스므로 체임벌린首相은 다시空軍의急速한 充實을 圖하기爲하야 近近호어베리샤氏를 空相에轉任한다고 傳하고잇다 따라서스인턴空相은 할리팍스氏의 뒤를이어樞相에 轉任할것으로 豫想된다

獨逸巡艦漂流

【오슬로ー六日發同盟】諾威中部西海岸 트론트하임으로부터의報告에依하면 同地無電局은 六日獨逸巡洋艦엠덴號(六千噸)로부터 同艦이 하른데島附近에서 暴風雨때문에 機關에故障을 生하야 目下海上을 漂流中이라는 S·O·S信號를 接受하엿다는報에 接하고 附近의아ー렌스트及크릿뷔그의 兩港으로 海難救助艇이目下現場에急行中이다

孫科프라그에서 佛國을向하야出發

【日蘇通信】國民使節로서 露歐州에간 孫科一行은 二十七日 체코首都프라그着 翌二十八日大統領及外相과會見하고 곳佛國에 向하엿는데 右會見內容은不明이다

프랑코軍軍艦擊沈

【발세로나六日發同盟】스페인赤色政權所屬 巡洋艦리베르타號(七千八百五十噸)及 멘데스·누니에스號(四千六百五十噸)는六日早曉 파로스岬附近에서 프랑코軍巡洋艦바레아레스號(一萬噸)와遭遇 交戰한 砲擊戰을 演한後 드듸여 此를擊沈하엿다

올림픽에對한 近衛首相의意見

五日의 衆議院國家總動員法案委員會에서 政友會의 河野一郎氏(神奈川陸上競技協會長)는近衛首相에對하야 昭和十五年度의 萬國博覽會開催에 關하야

이와가튼 平和事業과 總動員法案等은 現下의時局에鑑하야 距離가 잇지안흔가?

라고 質問한데對하야 近衛首相은 博覽會의 開催는 이미世界的으로 알려저잇서서 只今突然이것을 中止한다는것은 도리혀 國際的으로도 큰影響이잇다 더욱이 二年後의 일임으로 只今와서 中止할必要는업다 時局이 더욱惡化한다면 必然的으로 中止될것이오 事變이 解決된다면 開催할것은 勿論이라고 答하얏다 이 조치안흘가?하고 河野氏가 올림픽問題에 言及하기前에 먼저 政府의 올림픽開催에對한 態度를 闡明하엿다 이러하야 首相의 前記答辯에依하야 올림픽開催는 時局影響下에 實質的으로 올림픽에對한 關係方面에 好影響을주고잇다

米國陸上軍招聘中止

日本陸上競技聯盟에서는 比島『마닐라』에 遠征中인 米國陸上競技一流選手 高跳의『카ー크빠트릭』氏外 三選手에 對하야 歸途 日本에와서 歡迎競技會를 行할豫定으로 交涉中이든바 旅費에잇서서 米選手側의 要求에對하야 强化되엿가업는 陸聯으로서 應할수업는 實情에잇스며 또四月하旬에는 强豪를 마지하는 日本選手의 準備도充實치못하다는 技術的立場으로보아 日本에招聘할것을 斷念할수밧게업슴으로 五日에 이뜻을 在『마닐라』의 米國選手一行에게電報로서 通知하엿다한다

米國野球리ーユ 四月十八日開幕

【紐育三日發】一九三八年度米國野球界의 봄은 四月十八日에 아메리칸·리ー그의『세네타ー스』對『아스레틱』과『레드속스』對『양키ー스』의 二天試合으로서 序幕戰이 열리게되엿는데當日『와싱톤』에서는『루ー스벨트』大統領이例의 始球式을 行하야 首途를 祝福할터인데 이날은 마치第三月曜日에 該當하야잇서 從來의 第三火曜日 開幕과 月曜不戰의 慣例를 깨트린 것이다 그리고『내쇼널·리ー그』에서는 慣例를固守하야 翌十九日『자이앤스』對『뻐ー스』、『회리스』對『컵스』等과『카ー지널스』對『빠이레ー츠』의 四試合으로서 開幕될터인바 이에 兩리ー그十六팀은『씨ー순·업』인 十月二日에 이르기까지 五個月半에 亘하야 各팀 모두卄二回戰을 行하게되엿스며 兩리ー그를 通하야 千二百三十二試合이나되는 膨大絢爛의 球戰譜를이루어서 全米로 하여금熱狂케할것이다

스포ー츠稅는 六大學리ーユ부터

스포ー츠稅(入場稅)는 이윽고 來四月一日부터 實施하기로 되엿는데 其『圈』을 끈케된것은四月十六日부터 開幕되는六大學野球리ー그戰이다 이에對하야 聯盟에서는 學生券十錢을 除外하고 指定席券以下 外野券의 卅錢까지 모두免稅點十九錢을 超過하고잇스므로 이미二月上旬의 理事會에서는 이에關한 對策을協議한結果 大體로 一割의 課稅額을 國防獻金의 이름으로 各入場料에 添付하야 發賣하게 되엿는데 이方針에依하면 五十錢과三十錢券에는 五錢或은 三錢이라는 金額을 追加하게되여 三萬人에達하는 外野入場者에對한金錢上의 處理에 關하야서도多大한 煩雜을 免할수업게되엿슴으로 이것이 聯盟에잇서서는큰 問題거리가 되여잇다 어쨋든三月下旬에는 指定席券을 賣出치안흐면 아니될 形勢으로 十五日前後에 열릴 理事會에서 最後的方針을 決定하게된바『씨ー슨』의 幕을열게된 其他競技團體에서도 野球聯盟이 如何히處理할가를 注目하고잇다한다

中央基靑主催의 保健體操講習

國民體育과丁抹基本體操 來十四日부터開催

國民體位向上의 絕叫난 이때에中央基督敎靑年會 體育部에서는例年과가티 本社運動部 後援下에 第十一回 保健體操講習會를 來十四日부터 十九日까지(每日午前七時부터八時까지) 鐘路中央基督靑年會에서 擧行할터이라는데 敎材는 國民體育과 丁抹基本體操라하며 講師로는 張權氏가 擔當하기로되엿다 健全한 肉身의 發育을 期하는이들은男女를不問하고 多數來參하기를바란다고한다 (申請期限三月十二日) (會費無料)

002723

春興을喚起하는藥

凋落해진性이突然히大促進되야 春興에못이기여亂舞의狀態로드는

精氣의源泉·性力補强劑

生殖腺刺戟素 純性호르몬品 キング·オブ·キングス

性學大家 日獨醫學博士 羽太銳治氏 發見藥

먹으면곳듯는奇異한快速的藥效로 異性과의問題가두말업시即決된다

性의問題를解決하려하거든 發明者 羽太先生談

性의問題에잇서서 第一重要하며 經視치못할것은 性根源인生殖腺과의關係이며 그의作用力이다 男子의性器部位에잇는生殖腺에서는 一種의液體가 分泌되는바그것이原因으로性慾을 刺戟旺盛케할뿐만아니라男女間의性行爲로 因해서 생기는 新個體에게對하야는『生』을 주기爲하야 卵子를 受胎시키는 生命의要素가되어잇다。그러므로 性慾이 微弱해서 性生活에 無能을 느끼게되는것은 이生殖腺의機能이 病的症狀을 이르킨때문이다。余의 發明한『キングス』는 生殖腺刺戟素『性호르몬』이 主成分인 고로아무런性的障害에라도 徹底的治療가되는同時에 短時間에效果를 엇게하는藥이다。

快速的强性藥

아무리 조흔藥이라도 長久한 時日을服用해야만 效果를엇게된다면 먹은사람으로하여금 실증이나게할것이오 또는 藥價도多大히들게될것은 정한理致이다 그러므로『キング·オブ·キングス』는 이점에留意하야 短時日에 어떠한性的障害라도 完全히 回復케할目的으로 服用한지三十分後면 敏速한藥效가 나타나게한것으로서 藥效의發揮함을따러 一種말할수업는氣分으로 心身이 爽快해지며 最高興奮狀態로 誘導케하는 快速無比한 理想的催淫强陽劑이다。

그러면 어째서 그와가티 效果가빠르냐하면 本劑는 發情期에잇는 가장性慾이旺盛한 男性動物의生殖腺으로부터 特殊科學的方法으로 生殖腺刺戟素라는有效成分만을抽出하야 그것을主成分으로하고製劑化한것인바 人體에드러가면 그即時로 實質的으로約十五倍作用을하는 强烈한效果가 잇는때문이다 이生殖腺刺戟素야말로 性慾增進法의新機軸을 開拓한本劑의獨特한原料인同時에他藥에서는 絕對로求할수업는特長임을斷言하는바이다。

注文은直接本舖로

暗黑이光明으로 一變하며 無上한興味로 悅樂케하는藥에對하야 어디까지라도 責任있는態度로取扱하기爲해 또는僞造를防止하고 新品을提供할目的으로 本舖에서만 直接販賣하오니 性生活이뜻대로 되지안어 恨嘆하시는분은 조곰도주저마시고 振替로나 或은爲替、또는代金引換으로 注文해주시면 至急發送하오며 送料는 四十七錢이오나三十二錢은 本舖에서負擔하오니十五錢만은 加算해주시기바람니다

滿洲國은先金에限하야 發送함

藥價 小瓶(一〇〇粒)二圓 中瓶(二八〇粒)五圓 大瓶(六〇〇粒)十圓

東京市芝區通新町十三ノ一

總代理店 合名會社 春泉堂 (振替東京七七一番)

性에對한염려는업서젓다 (京城) 丸山定夫

年少時부터 友人들에게 狂이란別名을 드럿든만큼 小生은 女性과의事情에衝突했든것은自己로서도認定하는바이오며 第一조와해선든것도 事實입니다、그러든 小生이 남들은 지금부터라는中年에 早老無力해서서 그만 당황햇고 지내게되니 참으로에 가라서 죽을지경이엿습니다、그러다가 하루이도이심이지 貴堂의『キングス』十圓分一瓶으로도 다시 예전과가티 性에 對한염려가 업서지게되고 보니 얼는 못服用햇든것이 後悔될뿐이오다 日前에交遊하든 女性들을 應訪해보니 어째서 별안간이러케되엇느냐하며 너머성가시게한다고 깜작들놀래는데는 더욱이 藥效의偉大함을 感服햇슴니다。

약먹는나보다妻가더조와해 (大阪) 江崎虎雄

여러해동안을 性의敗北者로男子의行動을 못하고 지내게되니 家庭의 쓸쓸함은 이로말할수 업섯사오며 妻는 生理的不滿을참다못하야 생트집만부리더니 及其也外出이 甚해지면서 무슨까닭인지 밤에도 歸家치안을적이 非一非再이엿습니다 모도가 生의陽氣없는탓인고로 어떠케해서라도 곳치려는決心下에 먹게된것이『キングス』이엿습니다아ー 이런기쁨이또잇겟습니까 약먹기 시작한後로는 나날이盛해지는陽氣가 주체할수업게 되엇사오며 妻와가티 놀지는行動으로 妻에게도 大滿足을 주게되엇슴니다 第一愉快한것은 약먹는나보다 妻가더조와하며 가진愛嬌를부리게되더니 밤出入이업서진것입니다 五圓分또보내주십시요。

キングス로비로소所願成就 (釜山) 坂田一郎

『キングス』의 神奇한藥效로因하야 비로소所願을 풀게되오니 生殖할수록 가만히잇슬수 업서 두어자적슴니다 전번에 보내주신藥을服用한지五日만에 아무리 참으라도참을수업서 中止한지五年만에 하로밤을旅館國帳에서滿足感에陶醉햇섯습니다 大體藥의 成分이 무엇이길래 六十이넘은 老年을 이와가티回春케해주십니까 여러藥을써가면서 다시한번만 더맛보라고 애를쓰든것이인제는完全히成就케되엿사오니 그 어찌 질거지아켓습니까 얼마남지아니한餘生을 快樂할豫定이오며 十圓十五錢先送하오니 大瓶하나만 急送히 또보내주십시요 精力을 더强케하라합니다。

임질의 慢性移行과치료방법의주의!

초기에적당한치료가제일

임질은걸녓을때 곧적당한 치료약으로곳치시면 곱낫는病인데도불구하고 선혹을잘못하시거나환에만성고질로만들어서고통을밧는분이 조만치안습니가 그것은正當한 치료약이적엇든때문에그런것이엇으나 이제는그런염려가없게되엇음니다 약만좋으면慢性고질이되지않고 自宅에서라도손쉽게근치되는것이증명되게되엇음니다

在來治療法의缺陷

그와같이 治療法의選擇을잘못하시면 낫지를않고 고질이되는淋疾의治療法에는 內服 注入 洗滌 挿入療法등이잇으나 걸닌때야곰파고틈어심한때 人工的으로藥物을注入하거나 挿入하고洗滌을하는局所療法은 익숙한전문의사치료이외는 고통만몹시늣기게되고 오히려링균을深部에侵入식혀서무서운併發症을일으키는수가많고 더구나在來의內服藥은單一性能박게가지지안는藥劑이엇든만큼殺菌力이적고 胃腸을해하는 폐단이적지안엇든것이엇음니다

銀內服劑의발명

京都帝大化學研究所에서 發明創製하신淋疾根治內服新藥『바로ー루』는金屬오르가노香製法을應用하야서强力한殺菌 消毒力을가진銀과 鎭痛 利尿 收斂力이顯著한 優良白檀油를特殊結合식힌藥임으로無刺戟性이며 在來의治淋劑의 모든缺點을보충식힌단하나의內服根治藥입니다 그러므로 바로ー루를복용하시면 약효는바로몸전신에吸收되어서 몸조직심부에뿌리백혀하는淋菌에작용하며 一部分의약효는오좀에석겨서尿道를洗滌하여 治療하오니 內服과外用의二重效果를가진副作用없는神藥입니다

京都帝國大學化學研究所創製 (製法特許)

바로ー루 즉銀오르가노香산다르油는 權威잇는京都帝大化學研究所의 創製하신新藥인만큼 그藥效와信用은 이로말슴드리지안어도 잘아실줄밋사오며 京都帝大病院을 위시로전국유명한病院에서는 꼭使用되고잇는藥입니다 하로바삐本劑로 根治식혀주시기바람니다

無代進呈

新刊冊子『淋疾과그療法』을本報愛讀者께無代進呈 본제는全道有名한藥房에서販賣합니다만賣切된때는직접本舖로주문하시면 대금인환으로도송약함

藥價 一圓八十錢 三圓五十錢 五圓五十錢 十圓 送料四十五錢

바로ー루 ハロール

發賣元 大木合名會社 東京市神田區鍛冶町 振替東京五四〇番 大阪市東區淡路町 振替大阪七七九五番

肥料小賣人總蹶起 組合當局에抗議

京畿道內中央組合 地方組合에

"每叺에手數料27錢은暴徵!" 小賣人同盟組織코一戰形勢

【水原】비료통제령이발표됨에따라비료취급수수료배정문제로중앙관매조합과 지방조합 대소매인사이에 분쟁이발생하야 경기도내 각비료소매인은 경기도비료소매동맹회(京畿道肥料小賣同盟會)를 조직하야가지고 중앙조합과 지방조합에 항의서를제출하고자 방금그준비에 분망중인데 아직까지는 인천(仁川) 수원(水原) 진위(振威) 용인(龍仁) 리천(利川) 려주(驪州) 각군서 이십여인이집합하야 발기취지서와 항의서를 기초중이다 그내용을 조사하야보면 비료매 『가마니』(一叺十貫)에 지정수수료가이십칠전인데 중앙조합과 지방조합에서는 책상우에서 전표한장으로 장부정리와 현품인도까지 다되며 대금도현금주의로 절대안전한데 불고하고 가만히안저서 수수료중 칠할을 분이상의 놀랄만한 폭리를취하고 실제판매에 종사하는 소매인은 각역(各驛)상차결정가격에 매수하야 언수제비용과 창고료 및 금리를부담하고 농가호호에 판매하니그노력과 그고통은 말할것도 업거니와 종종대금회수가 불능하는일도 불소한데 불고하고 공정수수료의 이할사분미만을할당하야주니 이와가튼 불온당한 처사에는 응종할수업다고 소매인동맹을 조직하는것이라한다 이반기의 봉화는 경기도비료소매인에게만 한한것이 아니라 장차는 전조선적으로 전개될지도 모른다고 일방은 다대한흥미를가지고잇다 이번에 기초한취지서와 항의서의 내용은 대략 다음과갓다

今般朝鮮臨時肥料統制令施行에當하야 硫安을 配給하는 中央販賣組合과 地方組合에서 我等小賣業者에게 對한手段은 實로 暴戾가 至極하야 我等에 對한態度는 言語道斷이다 彼等은 財的强力과 利己的團結을 武器로 法의精神을 解得하지못하고 法令의主旨를 曲解하며又我國現存의 商習慣을 無視하면서 又又내貪慾을 取하고자 高壓的不可能事를 我等에게强要하니 이强慾暴戾는 아직其例를 보지못한바이다 以上은從來吾等小賣商이 同業者로서 何等連絡과 協力共存에 結束力이업시 個個分立하야 永年彼等에게 頤使的待遇에 屈從하엿스므로 彼等은此를 蔑視하고드되어 公然히 我等을 蹂躪하는 [illegible]를 發行하는데 至하엿다 지금 我等은 거의彼等에게 營業의死命을 制하바되엿스니 [illegible] 自衛共存에 [illegible] 目下 配肥時期가 切迫하니 [illegible]

昭和十三年三月五日
京畿道肥料小賣同盟會

商工都市의表徵 商業·交通業優勢

職業別로본柳京姿態

【平壤】평양부 십이년도말현재 조사의 호구십팔만 오천사백십구명 그살림사리(世帶) 삼만팔천[illegible]를 직업별로 난호아 보면 상업(商業)과 교통업(交通業) 칠천오백 [illegible] 공무(公務)와 자유업(自由業) [illegible] 유업자(有業者) [illegible] 상업사리 삼만팔천삼백칠십팔명 공업(工業) 오천구백구십사 살림사리 인원 이만구천칠백칠십삼명 무직(無職)과 직업을 신고하지안흔자 삼천삼백십삼살림사리 그인원 일만이천칠백구명 농업(農業)과 목축업(牧畜業)사백 사십칠 살림사리 그인원 이천 오백사십륙명、어업(漁業)과제염업(製鹽業) [illegible] 살림사리、그인원 어십칠명의순서로 그의종이 상공도시인만큼 상업과 교통업이 단연우세를점령하여 약진도정에잇는 대평양의 업태를 여실히 증명하고잇다

咸南北業者召集 揮發油統制協議

十二日元山商議서

【元山】장기전에대응하야 석유소비의 이할절약을 철저케하기위하야 총독부에서는 오는십이일이랑일간 원산상공회의소 루상에서함남북 석유판매관계자를소집하고

一、揮發油販賣組合組織問題
一、價格及販賣統制
一、販賣區域協定

등휘발유의 판매통제에 관한사항이거기타에대하야 협의할 모양이란는데 당일참집할자는 다음과갓다。

元山──元山業油組合、小木會商店、北鮮米油會社、村谷商店 咸興──朝鮮石油商會、平安고무支店、淸津─齊藤石油會社、根石商店、立石商店、北靑─中川商店 雄基─昭和貿易會社

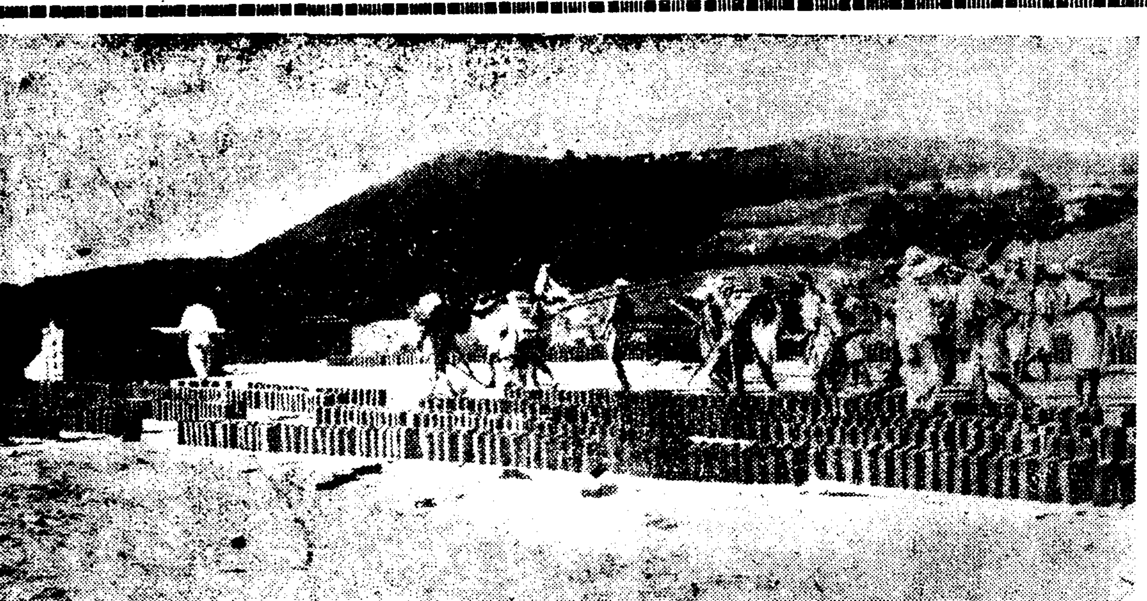

治道로·建築으로·農事로

病軀에숨은偉大한勞働力!

그들의품싹支拂每年二萬五千圓

避姙을條件으로性生活도默許

天刑病者의樂園小鹿島更生園訪問記 ③

사육부(飼育部)에서는 환자들의 육식(肉食)을 목적으로 토끼(兎)일천두이상과 도야지등을 양축하야 환자에게 공급하고잇다한다 그러고 무엇보다도 제일만히 비용이드는것은 의료품(醫療品)으로 일년에 칠만원이상드는데 그중붕대(繃帶)가 사만단(反)과 『까-제』가사만오천단(反)을 사용하고잇다하며 보통환자는 매일중앙진료소(中央診療所)에통근하야 치료를밧고잇는수가사오백명이고 기타경환자(輕患者)는 각부락치료소에서 환자들끼리 서로 약을바르고 붕대를 감아주고하야 상부상조의 정신을 영성하고 잇다한다

○……○

그외에 중환자(重患者)일천이백여명은 현재중앙병사(中央病舍)에 수용하고 잇는데 중환자들은 대개가몸을자유로 옴즈기지못하므로 한사람에게 한명식을 경환자가부터잇서 약시중과거타 심부름을하고잇다

그중에는 팔과다리가업고 얼굴뿐이만 엇는환자와벙어리등도잇다한다

현원장수방(周防)씨가소화팔년에 취임하기전에는환자들이 로동을절대하야 본적업고 주방씨가 취임즉후 경환자에게 로동할것을권유하엿든바 병자에게 무슨로동을강요하느냐고 불온한형세까지일시잇섯스나 현직원들의노력으로『로동봉사』의정신을너허주는 동시에 품삭도꼬박꼬박 지불할것을언명하엿더니 지금에는 경환자 남녀전부가 로동을하고잇다한다 그리고 그지불된품삭이 일년에 이만오천원 가량된다한다

○……○

그와가티 경환자들이 로동을 시작하게됨으로써 전기각건물은 물론 오십키로의 발전소(發電所)와 전화 및 수도설비등이 그들의손으로 완성을 보게되야 발전소와가튼것은 총경비불과 일만이천원으로 준공을 보게되엿는바 각병사를 위시로 환자각부락에 초전등불을 점등하엿슬적의 광경은 다른곳에서 도저히 볼수업는 허비극의 장면을 연출하엿다한다

환자들사이에는 [illegible] 생활은 처음에는당국에도 업고 이개원에오도록 한번도 로동을보지 못한환자가 대다이엿든 관계라한다

○……○

그들로동의힘은 위대하야 소록도 전도주의삼십리되는 큰섬을 부락과 부락과의사이라거나 전도를 일주하는 도로기다가 전부환자자신의 손으로 맨드러대도시에서보는 공원도 정원(庭園)과 가티 전도를꾸며노핫다

환자들사이에는 로소허약한 사람도 잇스나 다대수가 청춘 남녀인 관계로 성문제(性問題)를 중대시아니할수업스나 병자체가 성편로 인하야 더한층 흥심하여지며 그의 부산물인죄업는 어린이문제로 절대 별거를하야 오든바 그들은 자포자기가되야 그로인하야 직원들에게 불평불만을 텃지게 되여 작년부터는 피염(避姙)수술을 조건으로부부생활을 허락하고잇다한다

【寫眞】 患者들의煉瓦製造作業光景

光州特派員 崔仁植 記

咸興農校에 畜産科와獸醫科新設

三萬二千圓의豫算을計上

【咸興】함남도산업가운데서 점점주요한지위를 점령하고잇는축산업을 더욱 합리적으로 조장하기위하야 금년도에는 함흥농업학교(農業學校)에 수의축산과(獸醫畜産)를 설치하기로 되얏다 그리하야 금년예산에 삼만이천팔백팔십원을 계상하고 학급증설하기로 되얏는데 시의에 적합한 시설로 기대가크다

新春漫談大會

群山支局後援

【群山】경성 천일제약주식회사(京城 天一製藥株式會社)에서는 동사고급제약품인 『로구민』금천일령신환(靈神丸)의 애용가를위하야 조선만담가(漫談家)인 신불출(申不出)、황재경(黃材景) 량씨급 명가수 리옥란(李玉蘭)양 김기현(金基鉉)씨등으로조직된 일행으로하야금 각지방의 애용가를위하야 지방순회중 군산에서도 오는구일오후칠시부터 본보군산지국후원(群山支局後援)미테 군산극장에서 신춘만담대회를 개최하기로하얏다는바 벌서부터 대성황을예기하고잇다한다

地方各校卒業式

新義州高普 【新義州】신의주공립고등보통학교제십삼회졸업식(卒業式)은 오일오후두시반 동교에서 미좌(美座)지사이하 도청각부과 회원등 약칠백명의 래빈과 부형 동창생등참석으로 성대히 거행하얏다 졸업생수는 구십륙명이며 상급학교지원자가 칠십칠명 취직지원자가 칠명 농업에 십여명이라하며 우등생은 정인홍([illegible]) 장병[illegible]([illegible]) 박윤송(朴允松)군이라한다

五山高普 【古邑】정주오산고보(定州五山高普)에서는 금삼일오후한시에제삼십일회졸업식(卒業式)을 동교유도장(柔道場)내에서 주기용(朱基鎔)교장사회하에 다수한내빈과 학부형이참집하야 대성황리에 무사히식을마치엿다 금회 [illegible]

姜京[illegible] 姜大[illegible] 姜[illegible] 崔正三 金[illegible] 金公[illegible] 金基元 金寶[illegible] 金[illegible] 金[illegible]成 金貞[illegible] 金得[illegible] 金炳洙 金[illegible] 金[illegible]昇 金[illegible] 金龍吉 金宋[illegible] 金佑[illegible] 金[illegible]集 金[illegible] 金仁[illegible] 金[illegible] 金[illegible]弘 金昌[illegible] 金[illegible] 金洪[illegible] 金亨[illegible] 金熙[illegible] 張炳[illegible] 張允成 鄭[illegible]先 [illegible] [illegible] [illegible] 劉[illegible] 李[illegible] 李東均 李東[illegible] 李東[illegible] [illegible]

公州高普 【公州】공주공립고등보통학교제십일회졸업식(卒業式)은 지난오일오전십시에 그학교대강당에서 성대히거행되엿는데 [illegible] 경성제대사명 법전칠명、고상사칠명 평양의전[illegible] 고등공업[illegible] 『세부란스』의전일명 [illegible] 경성사범연습과 삼명 [illegible] 대구사범강습과 한명 전주사범강습과 한명 광주사범강습과 한명 [illegible] 일본대학(日本大學)일명 중앙대학(中央大學)일명 [illegible] 척식대학(拓殖大學)일명 [illegible] 고등공업학교(高等工業學校)일명 [illegible] 만주기술학교(滿洲技術學校)[illegible] 대련고상(大連高商)[illegible] 기타 이십이명은 관공서기타회사방면에 취직한다고한다

綿城面郵便所開所

【木浦】전남무안군면성면(全南務安郡綿城面)에서는 우면소(郵便所)를 설치하고 전신전화(電信電話)사무를 취급하기위하야면민들이 다년간 활동요망하든바요즈음 그것이실현되야 금월칠일부터 그사무를개시하기로 되엿다한다

八十老母를遺棄 停車場에버리고潛跡

不孝女는警察에·老婆는保護

【咸興】팔십이넘은 자기의친어머니를 정거장에버리고 다라난 불효의딸─수일전 함흥경찰서에서는 함주군상기천면오로리(咸州郡上岐川面五老里)주재순(朱在順)(*)을 인치하고 취조를계속하고잇는중이데 그취조내용을들으면 그는작년십이월 십구일자기집에와서 여생을 보내고잇든 친어머니 리병집(李炳集)(八三)을 흥남읍 친척의집에 다리고간다고속이고 기차에 태워가지고는 함흥역(咸興)에 이르러서 차에서내린뒤에 정거장에 버리고는 혼자집으로 돌아가버렸다 그후 이로파는 주재소에서보호하고잇는중이며 일방버리고간딸을수사하야 면소를 주재순을 범인으로 인치하얏다고한다 그가 늙은친어머니를 버리게된것은그 어머니가약삼년전에 아들을 일코 갈곳업서서 딸자식집에와잇섯는데 딸집에서 역시 미움을밧게되야 가정불화까지 생기게되얏스므로 그와가티 친딸까지도버리기에 이른것이라고한다

牛價暴騰으로 農牛購入에困難

【舍人】평남순천지방에서는 요

이로인하여 우유기근을 맛낫다는데 더욱이 춘경기를압둔 농촌에서는 농우구입이 문제되야 매우 우려중이라고한다

學校、勞働、一般으로 專門委員會設置

慶北體位改善具體案

【大邱】경북도 체위개선위원회(體位改善委員會)에서는 오일오후한시에 도청식당에서 제일회위원회를열고 먼저 결정한 각요항에대하야 축조적으로 이를심의하고 각위원으로부터 의견을 교환한결과 상룡(上瀧)위원장의 재결에 의하야 학교방면 로동방면、일반방면의 삼부를 결정하고 각부에소위원회를 설치하며 더욱각부에 전문위원을구하야 소위원회에 부의하야검토한후에 실시안을 결정하기로 하엿다한다

二十六萬圓으로減額 城津市民等失望

今年度割當工事費五十二萬圓中

築港工事一年延期

【城津】성진항(城津港)의획기적대시설인 항만수축공사(港灣修築工事)는 총독부예산이백륙십만원으로소화십일년도에 시공하야 오개년후에는 완정될것으로 그동안 공사가 진행되여 가는바 작추이래 정부의 긴축정책의조상(俎上)에 오르게되지나 안홀가하는 우려가 농후하고 또한금일의 성진항(城津港)은 국책사업의중요한 물자(物資) 탄토(呑吐)항으로되여잇는데 현재의 항만시설(港灣施設)로는 하역(荷役)에 막대한지장이생겨 성진항발전내지 국가산업경제상 영향이 막대하다는 것으로 공사기한을 단축하야 금년도내에 완성하도록하여 달라는것을 총독부와 기타 관계방면에 진정하엿다함은 이미보도에 로보한바와 갓거니와 금번 총독부로부터 관계 예산을 보건대 금년도할당(割當)공사비 오십이만원이 이십륙만원으로 감액되엿스므로결국은 단축커녕 일년간 연기되엿스니만치 일반의 열망하든기대가 수포로도라가게되여 상공회(商工會)를 위시로 관계방면의 실망은 극도에달하엿다고한다

奉天西塔街의惡路 市當局에改善要望

【奉天】해빙기를당하야 조선동포가 다수거주하는 시내서탑(市內西塔)거리는 요지음 『진흙』천지가되여 초보를 옴겨놓을수업시 통행에 불편막심한것은 말할수도업거니와 대도시의 면목에도 수치되는일이라하야 일반시민은 시정당국의 어떠한대책이 잇기를요망하고잇다

西平壤驛構內에서 製鐵職工轢死

【平壤】륙일오전아홉시경 서평양(西平壤驛)구내에서 기차에서 나리든 복도현출생(福島縣出生)으로 현재겸이포사택(兼二浦東社宅)에거주하는 제철직공(製鐵職工)원등재치(遠藤才治)(三○)는반대방향으로달려오든 북행렬차에 치이어 좌우다리가끈허저 무참히절명되엿다

노름에눈어둔男便의 長期留置를嘆願

"夫婦愛"의破曲一章!

【元山】도박하다 붓잡힌 남편의구류를 오래시켜달란다는 부부애의파곡일편─。원산부명석동(明石洞)수육상(獸肉商) 조두일(趙斗日)(五○)은 지난오일밤 도박을개장하다가 원산서원에게 붓잡혀 지금 동서에류치되여 엄중한취조를밧고잇는데 지난사일아침에는 조의처인 박씨(朴氏)가 와서 『정신못채리는 남편을 장기류치를시켜 좀단단히 혼줄내여주시오!』라고 남편의 류치기한연장을 원한일이 잇서 봄바람이새여드는 한도원산에화제를제공햇다。

道立安州醫院 廿六日에開院式

【平壤】안주읍내(安州邑內)에신축중이든 도립안주의원의 청사는 준공되여 이십륙일오후한시부터 성대한개원식(開院式)을거행하기로되엿는데 이식전에상내(上內)지사도참석하기로 되엿다

畜牛生飼品評會

【醴泉】경북예천군에서는 축우사양(畜牛飼養)방법을개량하고저 작년연부터 생사(生飼)를 장려하여 오든중매우성적이 량호함으로 지난이월중에 축산기수가 일일이 심사한결과 아래와가튼 등급을사정하엿다한다

▲一等下里面殷山洞西沙共勵組合 ▲二等上里面沙谷洞舟岩共勵組合 ▲三等下里面殷山洞殷山共勵組合

金泉郡內移民團 一百七十名登程

살길차저北滿으로

【金泉】김천군당국에서는 금년처음으로 북만이민단(北滿移民團)을 모집중이엿든바 응모자수 남녀합일백칠십명에 달하엿는데 지난사일에 김천군청으로 전부 모여 관계자지휘하에 그다음날 오전여덜시차로 북행하기로되엿다

第二普校設置基金 二萬圓을寄贈

光州第一普校同窓會서

【光州】광주부내에는 제일보통학교(第一普校)와 제이보통학교(第二普校)및 사립학교등에매년 수용되는것이 불과삼백팔십명에지나지못하므로 제삼보통학교설립을 요망하야오든차에 소화십삼년도에 신설이될예정이나 비상시국인관계로 부기채(起債)를불허하엿슴으로 될것이수년후로 연기될형세에잇슴을본 광주제일보통학교 동창회에서는 동회관인 역사기금중 학관(學館)의 건물급기지팔백평의 매도예상액 약이만오천원가량을 제삼보통학교설립기금으로 기증하기로 륙일오후시 모교대강당에서 임시총회를 열고 가결하엿다한다

長篇小說 濁流 【141】

蔡萬植 作 / 鄭玄雄 畵

술푼曲藝師(十六)

『아 네가 정녕 이럴테냐?』

형보는 버럭 소리를 질르면서 을 보풀는다。만약 한여므로 감등학어 송희한테다가 저러다가 그랫스면 꼼짝못하고초봉이는─제법 그걸가루막자고 고달려들기는커녕 오금이 지레바러서─그대루 덜석주저안저 두손을합장하고 개개빌고말것이다。

형보는 짐짓 보아라고 아이 볼한손으루다가 등덜미 옷자락을움켜 고양이새끼 다루듯 도웅동 처들고 섯다。

아이는 네손발로 허공을 허우적 거리면서 그런중에도 엄마를…엄마를…부르면서 기색할듯 자즈러처 운다。

초봉이는 겁을 낸든대루 형보가 칼부림을 안는것이 다행하다。안심할 경황이업고 당장송희가 저리 액색하게 부대끼는 정상을 차마 못보아 몸을 핵 도르켜 안시방 아랫목 구석에가서 젓절린듯 주저안는다。

하릴업시 항복은 항복인줄이야 저도 얇기는하지만 차라리 도리와스면 선뜻 바더안겟는데 눈치업는 석모가 답답햇다。

석모는 송희를 달래느라 성화를 먹는다。얼러주기도 하고 문도 두드려 소리를 내주기도 하고 그래도 안그치니까 마당으로 매모라으로 요란히 설레발이를 노코 다닌다。

한동안 그러다가 석모도 준어나서 할수업시 안방으로 들어오고、송희는 엄마한테 안기기가 무섭게 울음을 꿀꺽 그친다。

대주는 섯을 옹켜다가 쪽쪽 소리가 나게 빨어드린다。오래 울어서 섯을 빨다가도 달곡질을 하드끼 느끼군한다。

초봉이는 한두 가엽서서 볼기짝을 또닥또닥 두드려주면서

『어이구 내새끼를 누가 그랫단 말이가! 어이구 가엽서라!』

이러케 귀여하고 얼려주고 하고시퍼도 마루에 안즌 형보가 열시적어 못한다。

송희는 아직도 눈물이 눈갓으로 몰대기로 흐든히 무덧다。

항복을 한것이 어혹갑기 보다 도리혀 송희가 곤경을 면할것을 넘여 다행햇다。

『쾌─니 그러다가는 네눈구먹으루 정말 피룰 보구만다!』

형보는 언ㅅ방으로 대구 눈을 흘기면서 씹어 배앗는다。

그러나 형보역시 큰소리는해도 이 깽깽소리가 나는 생물을 어떠케 주체할수가업다。울려서 품에 안어보앗스나 평생애기라고는 안어본일이 업스니 거치장스럽기만 하다。

귀찬은 깐으로는 팽개이 들거나 뒤어지거나 조금도 상관업스나 마루창에다가 내동댕이를 첫스면 조켓다。그러나 제자식인채 소중해하는채 해야할경우라 그럴수도업다。

송희는 우는 사발시계 처럼 근칠줄을모른다。골치가 띄잉하고 정신이 업다。

별 치고는 단단한 벌이다。어대루 한시간만 잇스라면 담박 머치고 말것갓다。

면망해든지 석모가 와서 팔을 버리니까

『질 달래서 재든지 허게…』

하고 넌짓이 내맷기고는 엽변혼자말로 탄식을한다。

『…것두 다 에미잘못 맛난죄다집어다!고생 면하러거든친 죽 뒤어져라드나!』

초봉이는 어소리에 배가 채머러스럽다。

어기보다 형보의 입잣이 밉살송희는 석모한테 안겨서도엄마를 부르면서 떼를쓴다。

초봉이는 현ㅅ방으로 데리고 엄마가 손바닥으로 가만가만 씻어주니까、젓을 빨다말고 말고롬히 엄마를 올려다 보다가 금시로 입이 비죽비죽 하더니

『엄마!』

울며울며한다。노염이 새롭다고 역성을 청하는게다。

『오─냐、워야 내새끼!』

초봉이는 마치내 형보를 끄릴 겨를도 업고、입도 가치서 비죽비죽 해주면서 소리가 요란케 볼기짝을 뚝뚝 쳐준다。

송희는 안심을 하고서 도루 젓꼭지를 문다。

초봉이는 이 끔직히도 소중하고 귀여운것을 품안에서 떼어놋다니 그것은 생각할수 조차 업섯다。항차 그럼 흉악한 해를 보게 한다는것은 마음에 상상만이라도 하는것부터 에미가 불칙스러울것 갓햇다。

온몸 일어난 풍파는 초봉이로 하여곰 더욱 힘잇게 애착과 애정으로써 송희를 그러안게 해주엇다。

시방도 송희를 곰곰히 드려다 보느라니 굿굿하게 숫아올은것은 일직이 제자신에 잇서본적이 업는 용기다。

그러나 숫아올은 이 굿굿한 용기도 적극적인것은 못되고서 소극적이요 그래서 몸을 살리려는 태가 아니고 몸을 죽이려는 태에 지나지를 못햇다。

그럿치만 본시 타고 나기를 그럿케 타고낫고 치어 나기를 그럿게 치어난 초봉이에게 오늘이야 그럿치 안은것을 바램은 억지일것이다。

結核豫防

呼吸器를 튼튼히하는

結核의病菌은 到處의空氣中에散在하고잇습니다 抵抗力이弱한處所를 쫓아서깃드리며 繁殖하야 身體를侵蝕합니다

結核豫防의秘訣은 榮養을充分히取하야 體力을强壯케해서 아모리 幾萬의結核菌이附着하여도 侵蝕할餘地가업서하는것임니다만……그中에도 呼吸器의粘膜을튼튼히하야 病菌에對한防壁을强力케하는것이 根本目的입니다

이目的을達하랴면은 언제나 肝油가제일먼저 選擇됨니다 이肝油에는 病菌에對한粘膜의抵抗力을强化식히는 비다민A와太陽의光線을照射하는것과同一한效力을가진 비다민D가濃厚히包含되어잇는까닭임니다

그러나 지금까지에使用되어오든肝油는 흉한냄새가나는데다가 分量을만히먹어야됨으로먹기가거북한까닭에 結局永續치못하고 곳中止하는것이 큰缺點이엇습니다만 『一粒肝油하리바』가생긴後로 이缺陷도打破되고말엇습니다

지금까지의肝油에比하야 百倍前後나濃厚한 비다민A 또는비다민D를含有한 高級한肝油가發見된것 또는 이것을팟알만한糖衣小粒으로만들어 一粒肝油의方法이發明되기때문에 少量의服用으로도 充足케되엿습으로 아모리 藥을실혀하시는분이라도 조곰도 厭症을늣기지안코 오래連服할수잇게되기때문입니다

呼吸器가弱하신분은 胃腸도弱한것어지만 하리바는 極히少量의服用으로充足함으로 胃腸에 고장을일으키지안코 惡臭도업슴으로 먹기에편함니다

『結核患者의게는 一日四 五十瓦의肝油를 드리라』라고 力說하고잇지만 어린애에도 하리바면 一日단十粒前後의少量으로 充足함니다

一粒肝油 ハリバ (하리바)

普通量 幼兒……一粒 小兒……二粒 大人……四粒

百粒…二圓五十錢 五百粒…十圓五十錢

東京市日本橋區本町二丁目 株式會社 田邊元三郞商店
大阪市東區道修町三丁目 株式會社 田邊五兵衛商店
全道藥房에엇습니다

HV.K-19